京城日報
夕刊
一月三十日（月）
編輯兼發行人 吉島 印刷人 小川三之介
京城府太平通一丁目 發行所 合資會社 京城日報社

三ツ矢 京城三巴酒造合資會社

最後的態度決定の請訓來る

我根本方針に反せば 聯盟の爲すに任せよ

但し第三項への希望は抛棄せぬ

けふ重大回訓發せられん

【東京電報】內田外相は二十九日日曜日に拘らず午後一時外務省に登廳、有田次官、谷亞細亞局長及び首腦部を招致し夕刻まで長時間協議を遂げたが、右は聯盟の窮迫せる形勢に關し我最後的態度につき熟議せるものと見られて居る、即ち二十九日帝國代表部より外務省に到達せる報告に依れば、聯盟の形勢は帝國政府が昨年十二月決議原案の理由書末項に於ける、滿洲國否認の條項を讓歩すれば十五條三項を以て喰止め得るも、若し讓歩せざれば第四項に依り我國に不利なる報告書及勸告の作成される事を阻止し得ず、との分岐點にあり、帝國政府としては第三項で喰止むべきか第四項を甘受すべきかの最後的機會にあるものと見られ、此の點に關し外務當局は極秘に附し居るも、代表部より重要請訓に接した結果と思はれる、而して二十九日の協議の結果帝國政府としては第四項移行を何等恐るゝ所に非ざるも、第三項の和協を以て纒るものならばこれを特に忌避するの要なしと云ふことに決し、卅日中に大要左の如き訓令を松岡代表に發せられる事になつたものゝ如くである

一、帝國政府は第三項に依る和協的努力に對する希望を抛棄するものにあらず、帝國代表が既に與へられたる訓令の範圍內に於て、適宜和協的努力を繼續することは極めて至當なりと認む

一、帝國政府が決議原案に對し提示せる修正要求の中

（イ）リツトン報告書第九章の諸原則を解決の基礎とする點及び

（ロ）和協委員會の任務を日支交渉を指導するにありとせる點に對する修正は一、二訂正に依り妥協するの用意あるも

（ハ）理由書末項に就てはこれを議長宣言案とするも根本的に變形を要す、即ち滿洲國否認の意味の明示さる、限り絕對に讓歩し得ず

一、聯盟が我帝國政府の右緩和的態度にも拘らず第四項の發動を決定するに於ては、帝國政府は何等これを恐れず、唯これに依り生ずる事あるべき一切の事態に對する責任は、聯盟側にあることを明白にして聯盟側のなす所を見るの外なしと認む

事態重大化に鑑み 重臣會議開催か

【東京電報】聯盟の對日空氣は規約第十五條第三項による帝協解決絕望と共に、反日機運は更に助長せられ、遂に我が代表部も決意して最後的帝國政府の裁斷を仰ぐべく愈よ最後の段階に立つたと傳へらる、聯盟は滿洲國の現狀否決に基づく報告書の作成を急ぎ、一方帝國の態度も極めて强硬でリンドレイ大使を通じての英國の勸告も輕く一蹴し、事態に動ぜず落つき拂らつた形である、而して近く帝國最後の決意を表明する時期に到達せるは言を俟たず、傳へらるゝ所に依れば事態の重大化は重臣方面においても極度に重大視し、近く重臣會議が開かれる模樣である、從つて西園寺老公も場合により上京するものと見られる

閣僚の意見一致

【東京電報】廿九日ゼネヴアより請訓が達したが政府では閣僚の意向は和協の協力をなすは妨げざるも、徒に第四項を發動される事を恐れ妥協的態度をとる必要を認ぬとの意見に一致して居るので、この趣旨に基づき代表部に對し訓令を發する事とならう

聖上陛下 聯盟の推移を痛く御軫念 近く外相から御聽取

【東京電報】聖上陛下には國際聯盟の形勢推移に對し痛く御軫念あらせられ、每週木曜日外交問題御進講のため伺候する白鳥情報部長に對し常に聯盟問題の詳細なる說明を仰付けられ、精細なる點に亘つて御下問あらせられ、白鳥情報部長をして恐懼措く能はざらしめてゐるが、一兩日中に特に內田外相を召されて御下問遊ばされる御豫定とも承る

裏面の策動を 政友が注意

【東京電報】政友會において議會後の政局變換は必然的に來るものとして、裏面の策動に極度の注意をなしつゝある

滿鐵の增資問題 尚幾多の曲折

【東京電報】八田副總裁着京以來[illegible]る必要ありとの見地から、八億圓の增資をなすべしとの意見が有力である、併し一部には增資のみによらず或程度まで社債に求むべしとの意見もあるが、政府は半額を增資するか否か、尚ほその時期等の重要な問題もあるので、決定までにはなほ曲折があるものと見られてゐる

全軍を率ゐて 奪還せよ 馮玉祥の意見書

【北平二十九日發電】張家口來電に依れば蔣介石の使者王樹常及府の副官黃少谷は二十八日午前九時より約三時間馮玉祥と會見、時局に對する府の意向を傳へ張家口と同樣南下して國家の大計を共に議せられたいと求めたが、馮は斷じてこれを拒絕し、其の代り數十項目より成る意見書を手交した、其の內容は蔣介石、張學良合體し全國の軍隊を率ゐて積極的に滿洲の領土を奪還せよと勸告したものである

陸軍定期異動 小範圍との觀測

【東京電報】來る三月には陸軍の定期異動が行はれるが、荒木陸相は荒木陸相[illegible]ひとあつて異動は小範圍にとゞめられるものと見られてゐる

[illegible]中に政府との間に繭價問題に關し協議を遂げ、決定を見た上で之を議會に提案する事になつて居るが、該問題に就いて[illegible]、[illegible]折衝の各當局においては繭價の[illegible]を行ひ、蠶絲の統制政策を始め蠶業關係企業に充分の資金を與へてゐる

訓令到着の上は 最後の努力を拂ふ

我代表部の意氣込み

【ゼネヴア廿九日發電】最後的訓令は[illegible]日本政府から分離して[illegible]に[illegible]の情勢下に處される模樣であるが、[illegible]に對する本國政府の回訓は早くて三十一日夜到着の見込であるが、いよいよ回訓到着の上代表部では折衝に最後の努力を拂ふ意氣込みである、最後のドタン場に至つて聯盟との間に、どの程度まで一致點を發見し得るか豫み難いが、雙方が眞劍な氣持で肚を割つた折衝を續くれば或は何らかの結果を生み出し得るかも知れない、尤も代表部ではすでに[illegible]た場合の善後の處置は講じてゐる

交渉の餘地は 未だ存す

總長言明は窮餘の辯

【ゼネヴア廿九日發電】聯盟最高[illegible]すとの意見が有力である[illegible]筋より聞知するに、ドラモンド事務總長が二十八日杉村次長に和協の意思を明言したのは、十九國委員會との板挾みの立場から來らしめたもので、大國側では卅九日の[illegible]ラモンド事務總長の私的覺書なる說も[illegible]にも第四項に行かずに濟ます方法はないかと言はれたものもある模樣で、滿洲國否認條項削除は不可能であるが若し然らば其修正を考慮しようとしてゐるので、日本側も三項の扉を閉し切つてならぬ際は未だ交渉の餘地は存する譯で日本政府よりの回訓次第でこの難局につき或は一展開を見るやも知れない

税務監督局設置說と京城府

[illegible]總督府では昭和九年度から稅務を地方に分ち稅務監督局を設置し、その下に各地に稅務署を設置すると、の計が行はれてゐるが、以上の稅制改正と共に京城府では[illegible]の稅務調整上にも大きな影響をおよぼすこととなるが、[illegible]、[illegible]の[illegible]

會寧に於ける 聖旨 令旨 傳達式

一同鴻恩に感激す

會寧にて 藤井特派員發

二十九日午前八時四十二分發山を出發した川岸侍從武官は午後一時會寧に到着した、[illegible]の出迎裡に一先づ[illegible]を終へ步兵七十五聯隊、工兵一九大隊、陸軍病院、國境守備隊等[illegible]、[illegible]に[illegible]し、令旨および御下賜品を傳達最後に[illegible]してこれを映畫に收めたが何れも感激に向ひ一泊して[illegible]につかれるが、更に[illegible]

イ議長二日着

【ゼネヴア廿九日發電】十九國委員會議長イーマンス氏は二月二日ゼネヴア到着の豫定で、その後において總會招集の手續きを取ることにならうが、總會が三項に依る解決を棄てゝ四項による報告書採擇の會合をなすのはそれより十日以內と見られる

コ・ペ兩國紛爭に 和協勸告從慂

米國務長官から申出

帝國政府は關與せず

【東京電報】南米コロンビア、ペルー兩國間の紛爭に關し米國務長官スチムスン氏は二十五日出淵大使を招致し、不戰條約を適用し和協勸告方を帝國政府に對し非常に要望する所あつた、右出淵大使よりの電報を接受せる外務省では之が處置につき考究中であつたが、左の如き理由の下に兩國間の紛爭に對しては今後一切關與せざることに決定し、三十日午前中に出淵大使に回訓することとなつた

一、遼隔なる南米に於て惹起せる紛爭事件にして、帝國政府としてはその原因及眞相を知悉すること不可能なるのみならず、帝國は兩國に對し同樣の友好關係にあり、この際輕々なる態度を執つて將來に禍根を殘すが如き處置は避けねばならぬこと

一、現に國際聯盟理事會が聯盟規約適用の下に兩國間の調停に當りつゝある以上、帝國政府は之に一任し單獨に何等かの行動を執るべき必要を認めざること

日比谷座 「至極靜寂」

【東京電報】ピストル騷動の翌日、議長、首、腕つぶしの守衞百五十名を配置し、物々しく幕をあけたり立つて大向ふを喜ばせたきり、

六十四議會も、案外當局の豫想に反して休會明け一週間におよんでも一向議會らしい活氣を見せず非常時の掛聲ばかり、議場は閑古鳥の鳴きさうな靜けさである

◇……かうなると聊かなりし昔の日比谷座の喧騷が寧ろ偲ばれるといふものだ、土屋（民政）君が秋田議長を捉へて三百代言呼ばはりをした時に、僅かに政友席がいき

紀俊秀男起つて 政界淨化の再質問

加藤氏財經策で迫る

けふの貴族院會議

【東京電報】卅日の貴族院本會議は午前十時十四分開議、前回に引續き國務大臣の演說に對する質疑に入り、齋藤首相の出席があつたので前回質問を留保してゐた紀俊秀男再質問のため登壇、政論を蒸し返して

紀俊秀男 齋藤首相が議會に兩院懇談を前問したことは、首相が何んと辯明されても政界淨化の叫ばれる折柄政界を瞞くするものであり、轉じて映畫國策を高唱し

と首相を責めた後、

年々莫大の輸入額に上る映畫フイルムは國產國策觀念を養成する優良な映畫の作成配給を國策的見地から統制する必要がある

と說き、更に

財政經濟策に關して政府の昇給對策如何、殊に物價騰貴による俸給生活者の脅迫を如何にするか

と稀相への種樣希望を述べて降壇

齋藤首相 兩院懇談を訪問したことについては前回お答へした通りで、これ以上言ふことはない、映畫國策に關しては色々研究してゐるが未だ具體的案を發表するに至つてゐない

と答へ、代つて加藤政之助氏（同政）首相に再質問のため登壇

加藤氏 財政經濟政策について政府の根本方針を明確に知りたい

と前提し

國家經濟の途上において歲出の增加するのは當然であるが、收支の均衡は常に保たなければならぬ、政府は歲入增加或は歲出減額何れに依つてこれを圖らんとするか、明年度豫算には九億五千餘萬圓の赤字を含むとあるが、この赤字を單に公債で埋めるのは協力內閣の意義に反する公債增發による貨幣價値並に爲替下落及び之に作ふ物價騰貴、生產過剩等は我國財政經濟に政府が樂觀する如く收入增加を見るかどうか疑問である。又支出方面に於ては臨時費その他近き將來に膨脹すべきものが完全に控へてゐる、政府は昭和十年以後なければ增稅しないと言ふがそれまでは借金政策で過すつもりか、經濟界は政府の態度を見て浮腰である收支均衡に關する政府の根本所信を明かにせよ

と政府の態度で政府の間に合はせ政策を詰め

九年度に稅制改革案を提出する用意ありや否や

と問ひ、物價騰貴の弊害を說いて降壇

齋藤首相 九年度から更に根本的の立直策を斷行することは困難と考へる、時局匡救豫算は九年度以降の繼續となつてゐるが、これが終つてから財政の立直しを行ひたいと思ふ、尚稅制改革は目下調査を進めてゐるが未だ完成を見ない、行政財政整理も勿論實施する必要を認めるが、現在は非常時としての已むなき事情にある赤字公債に依つたものである

と述べ十一時四十分散會

池田警務局長 二月中旬國境へ

池田警務局長は北部國境視察のため國境守備隊、警察官を勞へ慰問を兼ねて出張することになつてゐるが、二月中旬國境地方に向けれるので、[illegible]すとの見解が有力である

擧國一致內閣說 貴院筋で有力

議會後の政變を豫想

【東京電報】今後の政局の動きは極めて微妙な形勢を辿り、政友會では議會終了後の政變を豫想し、政友會の大勢を背景とする政黨內閣の實現を期待して鈴木總裁を押し立て政局擔當を準備しつゝあるが、政友會の[illegible]は議會後に[illegible]して[illegible]、一方貴族院方面は內閣の[illegible]の實現を期し、時局重大なる折柄政黨[illegible]は[illegible]、而も貴院の有力者は[illegible]擧國一致內閣の實現に努力であるとの意見が各方面とも一致してゐるので、[illegible]を[illegible]の政變は遠からずして政變が來るものと豫想されてゐる

露油販賣權 朝鮮商事獲得

正式調印終る

【東京電報】昨年十二月末假契約を締結した朝鮮全土に於けるロシア石油一手販賣契約は、二十七日東京滯在中の露國石油代表部と朝鮮商事岸本專務との間に正式に調印を了した、契約內容は追つて發表される筈

衆院豫算總會 四日目論戰

けふ・正午前開かる

【東京電報】豫算總會四日目は財政、國防問題も一旦檢討を終り、議論の山も見えて來たやうだ、政民各派を捩りすぐつた一問一答も擧國一致內閣の名に押され淋しい四日目は政友[illegible]、同風見氏、政友砂田氏等相當原[illegible]い顏を見せ幾らか元氣の良い議論が豫想される、斯くて午前十時五十分開會

一、昭和七年度歲入歲出總豫算案追加案

一、昭和七年度各特別會計歲出豫算追加案

入豫算追加案

二案を上程、右は滿洲事件費三月分の緊急費として必要なりとて探決の結果滿場一致可決、次いで

我が最後的の回訓要旨

【東京電報】帝國代表部よりの請訓け三十日午前到着、右は最後的態度に就き重要請訓を發し來たもので ある、右に對し外務首腦部は午前十時より協議の結果、午後二時內田外相參內、御裁可を得て直に聯盟代表に左の回訓を發することとなつた

一、昨年十二月決議案に對する帝國の修正要求は今日に至るも何等變更せず然し帝國は和協希望抛棄せるに非ず滿洲否認條項以外は緩和の用意あり

一、但し歐然たる既成事實たる滿洲國を總會が否認せば第三項の和協失敗せるも讓步の意思なし

一、右の結果第四項に移行するも恐れず依つて敢て第四項移行阻止のため必要以上の讓步的態度に出でざらんことを望む

野次喧噪の陣笠連も啞の樣に神妙に控へ天晴れ議會振興の自己反省が徹底したと見られるが、さにあらず、前議會の政民が痛し痒しの沈默を續けてゐるから、累冒づけに政黨否認論が叫ばれやうといふものだ

◇……此の對立抗爭や平凡な議會がとんと國民の興味をひかぬのは當然、本會議五日間傍聽者は僅に千三百、これを五十九議會の同期間の五千九百に比べると半數ちよつとの侘めさ、お午頃にはもう受付口はガラ空の始末、煙草もサンドウヰツチも一向賣れず、賣店のお爺さんも怨嗟の聲を放つてゐる

タラデー氏 組閣に着手

【パリ二十九日發電】急進社會黨領袖ダラデー氏は大統領の依頼を受けて組閣に着手した

で質疑に入り、風見章氏（國同）農村に於ける醫療施設の不備を難じ、醫療國營論の必要を力說、人口問題に轉じ、都市の失業歸農者が農村の窮乏を過重ならしむる點を指摘し、山本內相を攻擊すれば傍聽席の安達氏乾分の活躍を愉しげに眺める、次いで思想問題に鋒先を向け國家の大患、良家の子弟から共產主義者を出すは社會組織の缺陷に基くと文相に迫れば

鳩山文相 社會上の欠陷は種々雜多であるが卒業者の職を得ざることなきやう教育施設の改良を圖つてゐる

風見氏更に滿洲移民の集團的組織につき永井拓相に問ふ

永井拓相 農村の過剩人口を滿洲移民として送ることは必要であるから拓務省も計畫してゐる國家の集團移民も既に一千名の農民を送つてゐる

と答へ斯くて午後零時二分休憩午後一時再開（以下前刊へ）

大野學務課長 卅日夕着任

慶北道警察部長より本府學務課長に榮轉した大野謙一氏は、家族同伴三十日午後七時京城驛着、夜直に谷本道屬官舍に投ずる筈

山崎前領事入京

【東京電報】昨冬ホロンバイル事件で蘇炳文のため監禁された邦人救出に腱身か死地に赴つた前滿洲里領事山崎誠一郎氏は三十日午前八時三十分入京、直に外務省に出頭し事件の顚末を詳細報告した

會

石川朝鮮火災社長招宴 卅日午後六時官民多數を朝鮮ホテルに招待、就任披露宴を開く

人

◇有賀殖銀頭取 三十日劉岩城の筈のところ三十一日午前八時五十分に變更

◇末松熊彥氏（李王職庶務課長）昨年末以來東京に出張中の處、二十九日午後七時京城驛着にて歸任

◇西龜衛生課長 一日夜內地より歸京の筈

◇丹下成南警察部長 卅日警務局訪問、打合

◇三浦幾郎氏（吉林省總務部長）卅日總督府訪問

◇門脇默一氏（新任平壤師範學校長）三十一日朝九時五分京城驛着赴任

◇松本誠氏（京畿道知事）卅日朝西井里普通學校にて開催の管下初等學校長會議に臨席即日歸城

あすの天氣（31）

南鮮は揚子江流域と滿鮮國境內陸とにあり不那方面は氣壓が低くなつてゐる朝鮮は南西が曇りその外大概天氣が良く氣溫は昨朝と大差ない明日も天氣は良く寒さは緩む

豫報	晴一時曇
三十日正午	零下（一、五）
廿九日正午	零下（三、五）

主婦之友 二月號 讀者へ贈呈
僅か五十錢で二大附錄つきで大評判
初めて公開した 廿二大家の 廿四流儀 寫眞で說明した獨習法
生花 一切の生け方
盛花 投入 池坊 古流 未生流その他一切の生け方が先生から直接學ぶよりもわかりよいので大評判です!!
お花のことなら何から何までわかる日本で初めての生花全集!!
實物口繪寫眞だけでも百廿八頁の大充實です!!
早くお求めくださらぬと又もや賣切れます。
五十錢 東京神田 主婦之友社

怠慢な府水道課 府民は大弱り

水道栓の故障修理 四日間も知らぬ顔

打續く寒氣のため水道栓の故障頻發し府水道課でも大多忙を極めてゐるが、使用者の方では故障修理が手間取るため甚だしく不自由を感じてゐる向が多く水道課に對する不滿の聲が高まりつゝある

一例を言へば、御成町某氏は去る廿七日早朝に水道栓が故障のため永樂町の水道課分室に電話を以て修理方を申込んだところ同日夕刻までには人夫を差遣はすとの返事があつたが、遂にその日はそのまゝとなり、翌日もまだ再三電話を以て

交渉 したが『人夫が出てゐますから多分御伺ひするでせう』の程度で又々そのまゝとなり、遂に丸三日間何等處置を採つてくれないので卅日に至り更に強硬交渉したところ『まだ修理の申込を受附けてゐなかつたのであるが、本日中には何とか方法を採らう』といふ様な曖昧な返事があつたといふのであるこんなことは既に水道課當局が如何に府民に對して不親切極まるかを證明するものであつて、事故續續の場合一日位は修理の遲延も止むを得ないとしても

毎日 數回の電話をもつて督促してもなほ且つ四日間も放任されるやうでは、電話のない使用者等の迷惑は想像するにあまりありといふべきである。もし水道課において人夫不足とあれば當局において府民のために適宜の方策を講ずることが緊急問題であり、又府民にもその旨闡明しておく必要があらうと思ふ水道栓を使用しながら、かく數日間も一滴の水を與へられないといふ水飢饉に遭つた場合、萬一失火等のことがあれば恐るべき結果を招來するものとせねばならないのである。宜しく水道課當局は

電話 受付は勿論人夫差繰り等にも懇切丁寧敏速を旨としなければ府民の非難怨嗟を買ふであらう

十分調査し今後注意する 木代水道課長談

右につき木代水道課長は語る 故障修理の申込を受けながら、三四日間も放擲しておいたとすれば、まことに申譯ないと思ひます。この頃のやうに故障が打續くと凍結、破裂等いろいろの故障が頻發し、從つて人夫の手不足を來し、一日やそこらは遲れることもありませうが三日も四日も放擲しておくやうなことはない筈です。早速調査の上、電話受付上の不親切な點があつたり、又は係員の怠慢などのことによつて使用者に御迷惑をかけたとすれば、今後充分注意することに致します

先發部隊 釜山に上陸 一泊の上北行

【釜山電報】吹雪に荒れ飛ぶ北鮮の曠野に現地教育と治安維持の使命を帶び壯途に上つた○○、○○、○○○、○○の諸部隊勇士○○○○名は、久しぶりに四海に入り朗らかに晴れ渡つた三十日午前八時入港の關釜連絡船景福丸、昌慶丸及び御用船夕映、宇品、大源の諸船にて續々釜山に上陸した、今一日は釜山市内と御用船内に一泊し市民の歡迎を受け三十一日釜山發○○編成の軍用列車にて北途につくが今三十日の先發部隊より二月五日迄の殿り部隊まで一週間に亘り釜山では全く軍隊都市の觀を呈するであらう

荒木陸相が トーキーに

【東京電報】非常時軍國時代のスター荒木陸相は三十日首相官邸でトーキーを撮影『非常時に對する覺悟』と題する一卷を作製し全國津々浦々まで配送し全國民に呼びかける事となつた

開城府廳の小火

三十日午前一時四十分頃開城府廳内務課戸籍係の處から出火し消防署員警官その他出動消火に努めた結果机、椅子、床板等を燒いて同五十五分鎭火したが主要書類には被害なかつた、被害額は百數十圓で原因は目下取調べ中である

節分は三日 朝鮮神宮の門守札 今年は『自力更生』

古來節分とは立春、立夏、立秋、立冬の前日を稱したのであつたが、現今では

立春 の前日のみをいふ様になつた、即ち冬の季節から春の季節に移るので新年中の厄を除き新しい春を迎へる爲に除禍招福の豆撒の行事が行はれる、今年の節分は二月三日である、この日朝鮮神宮に於ては午前十時から節分祭を執行し、祭典後立春の當日門扉に貼付する門守札『自力更生』『開運招福』と撤下神饌の

福豆 を參拜者一千人に限り授與することになつたと、猶當日の夜は神域内に大晦日と同様に燎火が焚かれるとのことであるから定めし社頭は内鮮人の參拜者にて終日賑ふことであらう

四勇士合同葬 局子街で擧行

【間島電報】高谷曹長以下四名の合同葬は二十八日午後二時より局子街普通學校で盛大に執行され午後三時無事終了した、遺骨は廿九日午後七時四十分局子街發列車で原隊羅南に向つた

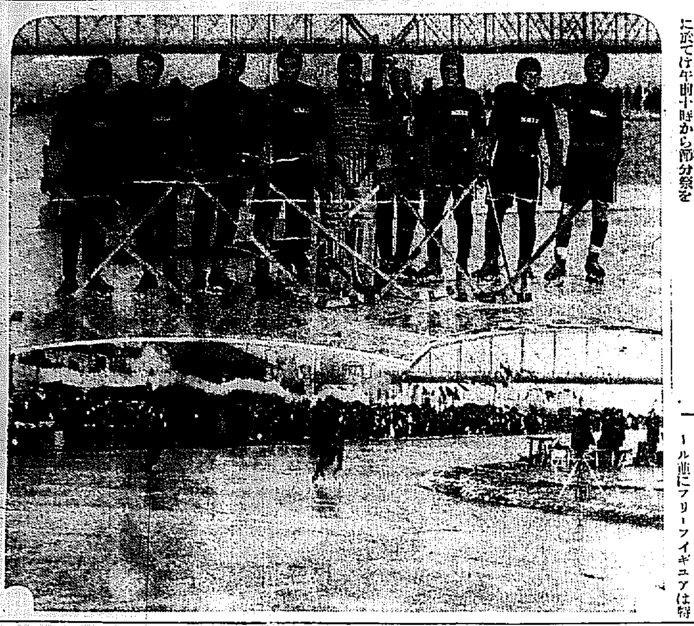

◇◇鮮滿氷上大會 廿九日鴨綠江氷上で明大軍を加へ盛大に擧行された寫眞(上)は明大軍ホツケー軍(下)は大會場

鮮滿氷上競技大會

明大軍を混へ大盛況裡に終了 人氣の中心フイギユア

安東縣にて 大野特派員發電

滿鐵沿線安東縣會主催の鮮滿氷上競技大會は既報の如く廿九日午前九時三十分から鴨綠江鐵橋下流安東側鐵リンクに於て盛大に開催された、好天と四温に惠まれ零下四五度を上下する絶好のコンデイシヨンであつた午前十時頃からは安東、新義州安奉沿線から繰り出された應援團並に觀衆は堤に溢れ一競走毎に破れんばかりの歡聲と拍手が湧く、午後も千五百米より引續いて行はれたが殊に本大會から加へられたフイギアは人氣の中心で、奉天の武田二郎氏、遊見百合子、吉田セイ子兩孃のスクール並にフリーフイギユアは特設された蓄音器のメロデーにつれて銀盤上に描く幽麗的妙技は滿場を魅了し、次いで本社が招聘する明大の小林選手は番外としてこれに參加したが流石に洗練された輕快な妙技は滿場を眩して幾回となく拍手が湧かれてゐた、午後二時からは明大對安東中學のアイスホッケー戰が行はれこれまた男性的競技に觀衆を醉はし遂に役員の制止も肯かず觀衆は會場中央のリンクに雪崩れを打つて詰めよせるまでに熱狂、斯くて明大軍は全滿中學校アイスホッケーの勇として誇る安東軍を四對〇で屠つた、競技は觀衆熱狂裡に午後五時終了し賞品授與式があつて盛會裡に閉會した、夕刊締切後の記録は左の如し

千五百米
一等 崔前振(明大)二分四五秒
二等 矢崎貉具(明大)二分四八秒六
三等 出原紳夫(撫順)二分四九秒四
四等 金柱永(平北)二分五一秒六
五等 咸明淳(平壤)二分五三秒四
六等 石塚(撫順)二分五三秒六
七等 李英俊(平北)二分五四秒九
八等 上倉(旅順)二分五五秒八
九等 金剛浩(平北)二分五六秒四
十等 朴爾夏(平北)二分五九秒八

女子千五百米
一等 塩谷綠(安東)三分二十一秒(日本新記録)
二等 井上利歌子(奉天)三分三七秒四
三等 永野和子(奉天)四分三秒三
四等 四ッ枝節子(安東)四分四秒二
五等 坪川民子(奉天)四分一二秒四

安東高女四年塩谷みどり(一八)孃は女子五百メートルで日滿レコード一分六秒を五十九秒で、千五百メートルで日本レコード三分三十秒を三分二十一秒で一擧に破つた

五千米
一等 金正潤(明大)九分四五秒六
二等 大野景已(安東)
三等 咸明淳(平壤)

一萬米
一等 李英俊(平北)二〇分五四秒三
二等 咸明淳(平壤)同着
二等 朴潤哲(新京)

女子二千米リレー
奉天(酒、石原、四方、井上)獨走四分一三秒五

男子二千米リレー
一、明大(矢崎、金、崔、渡)三分一五秒
二、撫順(出原、森岡、石橋、吉野)三分一六秒
三、平壤 三分二一秒二
四、安中 三分三五秒五
五、撫順中學 三分三六秒四
六、新京 三分四三秒
七、撫順新案 三分四〇秒四
八、奉天 三分四六秒五

フイギユア男子
武田二郎(奉天)＝滿點五九六點＝得點三八點六七

フイギユア女子
一、遊見百合子(奉天)＝點＝得點二〇點八三
二、吉田セイ子(奉天)得點一七點八三

アイスホッケー
明大 4―0 安中
明大 林崎 波木 尾藤 木藤 小矢 難山 寺近 森岡
C RW LW RD LD GK
安中 村阪 松川 山本 岡盟 重横 小森

◇―新記録を出した塩谷孃

明大軍今夜入城

第一戰は城大軍と 漢江氷上の白熱戰

本社招聘による明治大學スケート部對城大チームのアイスホッケー戰はいよいよ三十一日午後四時半から

漢江 人道橋上リンクに於て開かれることゝなつた、明大軍は滿洲各地に轉戰し優秀なる成績を納め二十九日の滿鮮氷上競技會にも參加し安東中學を一蹴しその鋭い腕を示した三十日午後八時二十分京城驛着列車で入城し、蜜州通り服部氏方に落つき一夜休養の上三十一日午後四時半から對城大戰に臨むのであるが

城大 軍は本年一月六日から六日間函館に擧行された全國學生氷上選手權大會に出場し明大との一戰に於て惜敗してゐるのでこの顚合せは城大にとつては實に雪辱のチャンスである、城大が雪辱するか明大これを返り討にして再び勝利を得るかで斯道の相うつ腕、優美無比銀盤上に火花を散らす大白熱戰の展開が豫想される、これと同時に本大會の花形と目される小林氏のフイギュアは再び見ることの出來ないもので

氷上 の藝術フイギアは必ずや見る者をして陶醉せしめずには措かぬものであらう、兩大會は三日間とも無料公開で一般の來觀を歡迎する

鎭南浦に上陸した遭難船員(向つて左から二等運轉手渡邊顯氏、船長水島健助氏＝卅日旅館で)

新屯丸の遭難船員南浦へ

【鎭南浦】廿九日午後鎭南浦に上陸した遭難船新屯丸の船員は各方面から非常な同情を受け船長以下内地人船員九名は直に翌日旅館に休養し、殘り廿二名の支那人船員は德源組に一時休養したが近日中夫々鄕里に歸る筈である

氷に乘るは危險 今度體驗をした 鵜丸竹内船長の談

二十八日午後一時半鎭南浦港外で遭難した新屯丸の救助船大阪商船鵜丸は二十九日午後零時五十分遭難者を乘せて鎭南浦港内に到着したが鵜丸船長竹内四郎氏は語る

乘組四十名 の船員が協力一致不眠不休で努力してくれましたので僅か一名の犧牲者を出したのみで水島船長以下三十一名を無事救助し得ましたことは船長としての私の大きな誇りであります。何しろ零下十二三度の寒さで流氷が例年より遙かに大きく厚さ三尺以上もあつて容易に移動するため遭難者の乘つてゐるボートを五、六十間の近くに見ながらどうしても近寄ることが出來ず、兩の

動くままに 船首を任かせて双方少しづゝ近づいて行つたのです、其の結果、遭難者を眼の前に見ながらあたら一夜を過してしまひましたが、これとても若し中村パイラーがゐなかつたら救助はもつと〳〵永びいたであらうことは想像に難くないことで、この點パイラー中村二郎氏に私は全幅の感謝をささげます、特に今回の遭難船救助に就いて感づいたことは流氷に依る遭難の場合は決して氷に乘つて避難しないことです、一見すると流氷上が一番安全のやうに直感され易いのですが、それは大きな誤りで、今回でも、船員達が若し其のまゝ船にゐてくれたら今少し

救助も容易 に又早く出來た筈です、この點私が特に今回の救助作業に依つて得た貴い體驗です(寫眞は竹内船長)

言葉なき船長 水島健助氏

遭難船新屯丸の水島健助船長は非常に恐縮し聲も小さく、記者の問ひに對しても多くを語らず

本町署で八巡査を表彰

本町署では過去一ヶ年を通じて勤務狀態の最も良好であつた巡査、左記八氏を表彰することとなり卅日中村署長から表彰狀並に賞品が授與された

柳原一、中澤訓、勝尾勝則、竹下鍛五、松尾實市、瀨川定雄、朴元永、林己範

妻殺しの判決 ＝懲役十二年

既報妻に對する誤解からこれを殺した獸心の男―平北渭州郡西洲面金川里鄭在礪(三七)にかゝる殺人事件の公判は二十日京城覆審法院末廣裁判長、森浦檢事立會の下に開廷されたが檢事求刑通り裁判長から懲役十二年の判決言渡しがあつた

スキー大會で十一名遭難

二名は遂に凍死し他は皆瀕死の重態

【金澤電報】二十九日午前九時より石川縣白峰村スキー場で行はれた金川村スキー選手權大會の中學十八キロ少年の選手六名は折柄の猛吹雪を衝いて出發したが、中十一名は午後五時に至るも歸らぬので安否が氣遣はれ捜査隊を派遣したところ最初八名が雪中に倒れてゐるのを發見、白峰小屋に至り、金澤二中三年生大谷新作(一七)が假死狀態となつてゐるのを發見、なほ捜査を續けたところ午後八時に至り途中のコースで金澤市立商工學校三年池田鷲里平吉(一八)および同三年小西忠信の兩名が凍死せるを發見され、收容された遭難者は何れも瀕死の狀態である

明大軍招聘 氷上大會日程

三十一日 對城大
二月一日 對鐵道
同 二日 對全京城

いづれも午後四時半より漢江リンクに於て擧行フイギュア及び模範滑走は連日試合前に行ふ

主催 京城日報社 每日申報社
後援 朝鮮アイスホッケー聯盟

パイラー 中村氏の神技 商工會社 大浦氏談

鵜丸に便乘し船員と共に一夜の辛苦を嘗めた遭難船の所屬する新南浦商工會社大浦文藏氏は語る

船を沈めたうへに關係各方面の方に大變御心配をかけ誠に申譯御座いません、貴紙を通して救助に御盡力を申上る次第です と力なくうなだれた 鵜丸全四十名の全乘組船員の必死的な努力と、中村パイラーの神技にも等しい巧な運轉に依つて僅か一名の犧牲者を出したのみで殘り卅九名の全部を救助し得たことは遭難救助作業中特に特筆すべきものと思ひます、何しろ寒さがひどかつたので一時は非常に憂慮されましたが幸ひ救助者にも一名の怪我人を出さなかつたことは皆樣の御助力の御陰で大いに感謝致して居ります(寫眞はパイラー中村次郎氏)

救助隊に唯一人の女性 田島看護婦

鵜丸の荒くれ男の中にたゞ一人女性として救助隊に加はり、健氣にも一夜を手厚き看護にまんじりともせず働き明かした道立鎭南浦醫院の外科看護婦田島ハツエ(一九)さんは記者の挨拶をはづかしさうに受けながら女性らしいつゝましさを見せて語る

人命を助けると言ふことがどんなに嬉しいことか今何ほどしみじみと感じたことはありません、私は何の助力も出來ませんが與へられたる任務は出來るだけ一生懸命盡しにつもりです、それでも皆さんが無事助かつたことは何よりです

釜山の火事

【釜山特電】火事騷ぎにおびやかされる釜山ではまたも〳〵卅日午前二時大倉町四丁目自轉車販賣業家三淸豊次郎氏方から出火しまたゝく間に火は桝谷埋發舘吉瀬長屋野政太郎氏方を初め肥前鉤舗、上野長二郎、牧畑選店等をなめて全燒三戸半燒二戸を出して三時半鎭火、損害は四萬圓に達した、出火の原因は目下取調べ中であるがストーブの火の不始末らしい

空家に凍死體

廿九日午後六時頃府外漢芝面下往十里九二〇番地の空家に年齡六十歳位の乞食風、朝鮮人男の凍死者あるを發見した身許不明

醫學博士 鄭求忠外科 京城鐘路三丁目七六 電話光六八五番 內科 婦人科 肛門外科 整形外科 泌尿器科

虛弱に滋養と强壯 無臭ニンニクエキス 代金 百日分 五十日分 二十日分 滋養 卵油 鰻油 井上又七

蒲團 大特賣 京城本町四丁目 岩見製綿所 電話一六〇四番

髮洗ひは花王シャンプー時代！

流行唄 古賀政男作曲 歡喜の歌 夫のぢやもの 中野忠晴 丸山和歌子 春に捧げるこの名盤 古賀氏の樂想愈々冴ゆ Columbia コロムビアレコード

富岳本位の春駒料理 京城府苑南洞(黃橋電車停留所前) 會席御料理七品付金一円也 東京壽司一人前廿五錢 春駒 電話光化門二〇〇四番

御注意！ 金をもつてゐる人は値打が半分になります。三分の一にも、それ以下にもなります。本當のインフレ時代は之からです 金を物に換へるのは今です 株か、債券か、不動産か、貴金屬か、貨物か その他何にかへておいたら、資産を減らさず反對に大いに儲かるか？ 斯道の權威十二大家が一々具體的に徹底的に研究、斷案を下した左の名著を御覽下さい。現代一月號の別冊大附錄 金を物に換へる時代が來た何に換へたらよいか どんな素人もスグ實行して斷じて間違ひなし！ 早いが勝！ 之をお手に入れねば大損失です。大增刷！賣切近し！(七十四)

1933 NISHIYAMA UNDERTAKER ニシヤマ アンダーテーカー デンワ 龍 251 デンワ 本 4499

香料 製菓飲料水用 化粧品製造用 着色料 香水原液 染料 東 東華洋行 京城府花園町九七

淋病 黴毒 專門 チエ京城醫院 診察 午前九時より午後八時まで(日曜祭日は午後三時まで)第一第三日曜休診 尿・血液檢査每日施行 京城郵便局北側(レート出張所裏)(電本一三五二)

父蒲原久四郎儀病氣の處一月二十九日午前一時五十分死去致候に付此の段謹告候 追而一月三十一日午後告別式相營み可申候 昭和八年一月二十九日 男 蒲原高久 親族總代 野田淸武 上原定造 友人總代 今井田淸德 山本犀藏 谷多喜磨

ぢ專門 永樂肛門醫院 (入院隨意) 京城林町三四(電光七三九)黃金町四丁目北側

はり半のふぐ料理 本年よりふぐ料理を始めました 何卒倍舊お引立の程偏に御願申上ます 南山麓下の景勝の地を占め 新年宴會、小宴會 はり半 南山町二丁目四二 電話本局三九一一番

テイチクレコード 貳月新譜拔萃 浪花節 寺阪吉右衛門 富士月子 浪花節 紺屋高尾 錦々木 錦々若 流行歌 戀のさすらい 渡瀨雅枝 ふるさとの唄 尹白丹 新民謠 京小唄 藤村一郎 祇園しぐれ 東海林比八 映畫主題歌 いざよい鳩 藤村一郎 散るも花なら戀は曲者 渡瀨雅枝 流行歌 新スキー小唄 藤村一郎 特別新譜 謝恩盤 正價 黑盤一枚八十錢 三十五錢

學童に肝油を與へ 果して效果があるか…

(三) 榮養研究所長醫學博士 佐伯矩

榮養改善にあたつて二つの注目すべき點を私は學藥から强調してゐる

その第一に榮養改善のため特別の負擔を増させないことである。榮養を合理化する時は同時に經濟において必ず大なり小なりの節約を見るのでなければならぬといふのである。事實例外なくこの事は實現されてゐる。それは榮養改善の手段が細所において材料の組合せ、並に調理の方法を改善することによつて成し遂げられるからである。一例をいへば大匙の鰯、いもの皮、或は其のあらにビタミンが豐富に含まれてゐるといふ事實を知らせて、これが利用に努めさせるからである

故に榮養改善には特に新規の或る品を購入するとか、或は高價の料理を採用するとかせねばならぬといふ考へは、全然間違つて居るのである

◇…◇

第二は榮養改善用の特殊の一品に信頼してはならぬといふことである。例へばウズラの卵、或は肝油のごときを榮養改善上、萬能の效能あるものゝやうに誤解してゐるものが多いが、これほど間違つたことはない。一品を以つて榮養改善が成就するなら、榮養士には勿論のこと或は又榮養研究所も無用の長物であると云ふことに歸着する、況んや榮養上の一つの缺陷を正しく知り、これを訂正しようとして一品を用ひんとする場合といへども、この適宜分の注意がなければ第一、偏食となり、更にその料理が不適切なため別の缺陷を來すといふ結果になる。しかして學童においても、この害が時に顯著である

今八歳乃至十歳の學童の標準として一食調製する場合、一人當り二錢五厘乃至四錢をもつて榮養の完全した、美味なものを供し得るのである。即ち米代として二錢、副食物材料代として二錢を費せば足るのであるから、若し肝油一回服用量・服用後のドロップ代を含む)を二錢とすれば、この金額はまさに學童の食費一回分の米代全部、若しくは副食品材料費全部に相當するものであつて、この點も亦重大な問題であるといはねばならぬ

◇…◇

以上述べた理由からして、諸君が肝油を用ひようとするものは、須らく肝油が食品外の品物であることを忘れぬやうにしなければならぬ。又これを常用しようとする場合には、正しき榮養上の知識の上に立脚せねばならぬ

今日の進歩した榮養學はビタミン一個々々を考へる以上、各ビタミン間の連鎖關係をも考慮するの域に達してゐる。例へば肝油の害は、同時に取るビタミンBとCとの量に關係を有してゐる。つまり白米飯を食用してゐるやうな場合には一層その害が甚だしいといふのである

それ故に、全校生徒に一齊に肝油を服用せしむるといふやうなことは、學術上並に實際上から不合理なり、との結論に到達せざるを得ないのである

旅館の茶代― 廢止論を提唱

旅館は家庭の延長でありたい　三輪田元道氏談

旅行といふものは普通は何人も用事のために爲すのであるから自然氣がゆつたりと落つかねば仕事が捗らないものである。この意味で旅館は即ち家庭の延長だと考へねばならない、要するに旅館といふものは自分のホームに歸つた樣なのびやかな氣持に成り得る事を理想とする、然しさういふ旅館を切に望んでゐるが中々に見當らない、旅館であつて料理屋兼業であつたり又成るべく多く飲食して貰はねばといふ樣な旅館から金を澤山使つて贅澤をする客を歡迎する

客の方もまた貧乏であるのに富豪の樣な取扱を希望したり、つまらぬ小役人がさも大官でもある如き待遇を望み嘗ふ傾きがある、せめて茶代でも多くやつて玄關で女主人や番頭などに幾つも叩頭させてよい氣持になつて居ようといふ不思議な階級の人がある、そこで茶代なるものは日本の旅館には重大な問題に成つて來るのである

けれど茶代で贅澤するといふ事は丁度借金のある人が心配で落に安眠の出來ない樣に茶代を如何にしようと思ふと氣にかゝつて安らかな氣分が起らない、そこで客がホームに歸つた樣にといふには撤め茶代を定めるとよいのであるが現在の日本の旅館では中々定めるといふところまで至らないのである、歐米の樣な形式の旅館ならば茶代の苦勞は全然不要でホテルの玄關へ行けば今かく〳〵のルームが空いてるが貴方はどのルームを希望するかと尋ねる、元來茶代が極つてゐるのであるが客にもしも金を使ふまいと思へば小室を撰むし大室を借りればそれだけの金を費す、だから旅客は少しの安樂で自分の態度を極め得る、決して遠慮も貧祿も要らない、

宿屋の設備も完備して人手を要せず靜かに落付いてゐられる、歐米を旅行した人は日本の旅館の改善を叫ぶのであるが日本の旅館なるものは種々の理由から容易に改良出來ない、何故なら旅館は茶代といふものが經營の上に最も重きを成してゐるから、そこで弊が兩側になる、此處に於いて私は旅館の茶代廢止を提唱するものである

海の挿話のページエント 昔の挿話を現實に

出演俳優は二千五百人

【ロンドン發】今夏六月十七日英國テームス河畔グリニチに於てロンドン市始まつて以來といふ大水上ページエントが擧行され英國イングランドに豐かな色とりどりの挿話の數々を昔を今にして見せるといふ出演俳優總數二千五百人中には今から下稽古にかゝつてゐるものも尠くないといはれる

此の大水上ページエントの筆者は英國海軍大學々長ピーイー・ドムヴイル中將で、遠く中世期の英主エリザベス女王の御代からトラフアルガル海戰の名將ネルソンの遺骸到着迄英國海軍の挿話を擧げての遊船が昔此處に演ぜられキヤプテン・ホリードの一五八八年當時世界最强艦隊を誇つたスペインの無敵艦隊撃破の際の呼び物となつてゐる、當日はロンドン市長サー・パーシー・グリンナウエー氏等行列式に則つてテームスを渡航するかのサー・ウオルター・ローリーがエリザベス女王の御前を汚すまいと泥の上に上衣をしいた話はきつと大受けだらうと今から評判である

猛獸の生活

(1) 理學士 小林新二郎

年々二千五百萬の人がアメリカの動物園を見物する、而して所々に散在してる動物園内には世界の各所から蒐集した幾千の珍奇な動物が居る。

(1)之等の動物を如何にして健康状態に保たしめるか
(2)病氣に罹つた時は如何に處置するか
(3)餌食は如何なるものを食するか
(5)般察の棲息地の氣候を如何にして作り出すか
(6)亦其大きな動物園では如何んな風に行つてるか

以上け困難ふ多數の動物を見る度びに見物人の心によく湧く所の問題である。私は之等の疑問を解く爲めに、現在世界中の動物園で最も多いニユーヨーク市のブロンクス動物園に過した。

その間に此の動物園で、一般に公開して居ない間には如何んな世話をして居るか、特殊の動物に對して監視者が如何んなに注意して居るか、如何にして遠隔の地から其の動物の食物が運搬せられるか、其等の監視者が科學的如何なる方法でうまく幸福に保留して居るかといふ事を知つた。

最近ワシントンに於て新たに作られた爬虫類の室では無數な温度、換氣、保温の設備が設備せられて居る。其所では前面ガラス張りの各檻の背後には温濕調節になつてゐる電氣のヒーターが設けられ、其の温度に最も適してる蛇類を入れて居る。其の温度は、ダイアモンド蛇、カラ〳〵蛇及びコブラには華氏八十度、鰐魚及爬蟲類には華氏七十度といふ範圍の温度にしてゐる。ガラス張りの屋根から日光が十分に檻の中に流れ込む樣にし、若し曇つて、日光の不十分な時には、紫外線ランプが日光の代用をする樣にしてゐる。

何處の動物園でも、厄介なのは爬虫類、鳥類に十分な日光を供給するといふ事である。日光は動物各々の作物と同樣に極めて重要な事だからである。ブロンクスの動物園では、一杯に水を湛へた數十フイート程の『日光の島』を最近に作り足した。此の日光浴用室内に百五十匹以上の無毒の爬虫類が夏の間毎天井の下で日向ぼつこをして居る、冬になると、人工日光として、四つのランプを燈して、猿の檻を一杯に照らして居る。五百ワツトの電球が熱帶産の蜥蜴に人工日光と熱とを供給してゐるし又、赤外線ランプが温度の降下に特に敏感な鳥類、哺乳類を温めてゐる

動物園では、總ての動物にかなつた食物を用意するといふ事それ自身が大變な仕事である。全世界中から集める小さな而も細かい食物へげ蜜蜂の幼蟲の卵、テキサスの蟻塚から取つた卵、アフリカ、ヴイクトリアのアレザ湖の岸から取つた蠅を乾かしたもの等は獻立表の中の一部である。兩國ブロンクス動物園で飼つてる三千の鳥類、獸類、爬虫類で、百二十四種類の違つた食物が要る。此所で一番費用の要る客はアリスと呼ばれてるインド象である。此の象の一日の獻立は乾草百五十ポンド、ライパン十五個、カラス麥と糠に水を混じたもの一桶である。おまけに、一週間に二度刻んだ人參、フダン草、馬鈴薯約二斗一合もつくのである。『ピーター大帝』の名のある河馬は象に次いで費用の要る動物で、この四千五百ポンドもあるナイル種の河馬の食物は、毎日乾草九十ポンド、ライパン六個、甜菜一桶で其れに加へ本土の三倍に、植物性の食物を與へるといふことになつてゐる。動物園の大きな猿類の夜食餌にはオホアハガヘリ、クローバー、ムラサキウマゴヤシの乾草が總ての動物の嗜好に適する樣にして、一般包にして詰め込んである。

婦人歌壇

大浦　松島不二子

うらがれし庭に眞青きもちもらんの葉色は冴えて時雨過ぎゆく

も園の咲きのさかりにこの家を訪ひ給ひたる師の君なりし

語しつゝ人の言葉の綾に氣づく わびしさ今日もくり返しをり

思ひ更へて眠らむとする西皮の床に吹き荒るゝ風の音を聞きをり

心せく歸路の船に夫はあらむ 夕やひそけく雪ふり出でぬ

ウヰンター スポーツの精華 スキーに就て

平譲　西片啓作

―8―

△滑者上の注意
一、山脚(第一脚)を前方から空中に上げて新方向にむけんとする時谷脚(2)に全體重を掛け角付を十分に行けれないと谷脚はその儘谷に向つて滑降を續けて失敗する
二、杖け大體重圖の際使用せずに後方に保持するのであるが、時に遲、滑方等により片足スキーを新方面にむけた際内側の杖を適當に使用してもよい
三、スケート滑降より練習すると容易に出來る

(四)、オープン・クリスチヤニヤ

元來クリスチヤニヤといふ名稱の下に行はれる廻轉法だけでも約十種類も數へられる程澤山あるがこの名稱の起りは、スキーの本場であるノウルエーの首府(現在のオスロ)において盛んに行はれた一つのテクニツクであつたが、今日では自然クリスチヤニヤターンと呼ぶ樣になつたわけである、その中最も普通にして、會得しやすいものはオープン・クリスチヤニヤである

要領並練習の注意(省略)

ロ、テレマーク廻轉

一八七七年ノウルエーの首府の郊外ハルスビー・ヒルで全國スキー競技大會がはじめて行はれた時テレマークといふ片田舎より出場した一美少年が山上から姿も輕げに滑降し途中一米位の斷崖の上から見事にジヤンプし續けて鮮かな弧形のシユプールを畫き、滑り降り上げて止まつたので、觀衆一同大いに驚き『あの術はテレマークといふのだ』と早速に陳して半月形に停止するのを、テレマークだと命名したといふエピソードが殘つてゐる。

テレマーク・ターンもクリスチヤニヤ・ターンも實用的な價値は劣りないが、テレマーク・ターンけ優美であり、クリスチヤニヤ廻轉は輕快であつて、多くの廻轉中に最も普通に使用されるので、グラウンド・スキーとしては一種の妙技である。要領、練習上の注意(省略)(急斜上げオープンクリスチヤニヤ廻轉下げテレマーク廻轉)

東京からの便り 街上婦人風景點描

東京にて　エム生

東京は、もう其處まで春が來てをる。陽の照つた日など外套を着ずに歩ける位だ。東京にも陽の照らぬ町はあるから、それは別として此の際明るくそして朗らかな便りを送る。先づ銀座がよからう。銀座を歩くのは何日もよい。銀座は相變らず華かです。それに銀座を歩いてゐると美しい女の人の多いのに驚く七年ぶりに東京へ來て感じたのはこれです。洋裝よりも和服が多い。洋裝も増えるのは増えたが和服の方がやはり多い

中にはインチキなモボやモガも目につくが、その數は至つて少ない。つまり洗練されて來たのです。和裝ならば羽織、着物、帶、履物と言ふものがすつかりリンアインされてゐる。そして好みが上品になつて來てゐます。一寸した持物にした所で、彼女らの好みが頗はれるし又變な色ものを撰出した袂口にけばけばしい色をのぞかせるやうなことも注意してゐる。洋裝の洗練さも、目をひく。靴など素晴らしいものを穿いてゐます。たゞ貧弱な毛皮もの流行らせないやう銀座人のため僕は希望します。それが少し流行る傾向にあるのです

衣裳の次は化粧です。いやそれが第一かもわからぬが、化粧がとても上手だ。彼女たちは如何なる化粧をなせば自己の顔を引立て得るかを認識してゐる如何に東京の都會人と言つたところで美女ばかりとは限らない。中には不器量さんもをります。しかし、しかし化粧がお化粧によつて或程度美化される筈でせう。こちらの人はそれを知つてそれを行つてゐます。一體白粉は濃淡とりどりですが、一體に頬紅を上手に使つてゐます。紅の使ひ方によつてどれだけ顔を生々と見せるか、それはそちらの彼女たちも知つてゐるでせう

全然白粉を使はず紅によつて生かしてゐる婦人が相當多いです。それは僕ですが、僕はどんなのが丸髷やら高島田やら蝶々やら皆目は解らぬ。怪しい理識によりも、まぜん、が、夢にして日本髷は少なくなりつゝあるのです。洋裝が多いのです。これはそちらも同じ地も變りはありません。として

洋髪には左樣に大變化がある譯でなく耳をかくすか、かくすか、出すか、アイロンのかけ方や卷毛の仕方はいろ〳〵あるだらうが、それは大變化ではないと思ふのです。私の見た銀座を中心とする彼女たちは、それも顔の造作によつてやつてゐることは勿論です。オデコを思ひきり出したのもある。オデコを非かくしもあるにはある。オ

それからお孃さんから中年の婦人樣たちで前髪を巧妙にあしらつてゐる人が多い。つまり前髪を少し額らせるとか、そして切つた髪を短く切るとか、箱の上の部分だけを一本々々素直に縮面にならべるとか内側へ曲げるとか、外側へ曲げるとか又は卷毛をつくるとか、いろ〳〵あるやうですが、それがどれも一人一人美しく、若々しく見えます。一寸お茶目ッ氣に見えて可愛らしいお孃さんも見受けられます。帽子もよいのをかぶつてをります。まだ他にも色々言ひたいこともありますが、それを僕が述べたてゝもどれだけ效があるものやら――

――それもあるし若し必要なら京城へ歸つてから書くことにして要するに、こちらの婦人は個性美を發揮してゐると言へます以上よいことばかりかきましたが陽の照らぬ町は初めから別に致して置きましたから御斧下さい(一月廿七日)

1、キガツクト、オンナノヒトスガタハ、ユキノヤウニ、マツシロニナリ

2、トリチヤンノ、ウデヲ、ニギツテキルテハ、コホリノヤウニツメタイ

3、オドロイテ、ニゲヤウトスルケレド、カラダハ、フルヘテ ウゴカナイ

4、オンナノヒトハ、ウレシサウニ、トリチヤンヲダイテ、ウタヒダシタ

榮冠目指して

第三信(二)　京城師範學校アイスホッケー部

かくて第一回戰に勝つた我々は準決勝に進みました準決勝は優勝候補の盛岡中を2對1の大接戰に破つた岩手中學と十一時より對戰、第五第六リンクにて開始

京城師9 {2―0 / 1―0 / 6―0} 0岩手中

メンバー

京師		岩中
見元	RW	飛澤
芦原	FC	藤澤
草島	LW	川崎
洪	RD	三島
内山	LD	立花
日邊	GK	富手

レフエリー　辻　丹羽

第一ラウンド

三分吉原單獨ドリブルに進みDF前で草島にパス草島ゴール右をついて一點先取四分同じく吉原單獨ドリブルに進みDF前で巧みに草島にゆるいパスを送れば草島これをたゝきこんで一點を加へる。其後幾多のチヤンスがあつたが無得點

第二ラウンド

四分見元中央單獨ドリブルで拔きゴール前でシユート見事にきまり一點を加へ其後九分草島のシユートも失があつたけれども惜しく合計三點でリードのまゝ終り

第三ラウンド

敵は疲れてしまつて全然スピードがない四分見元、十二分見元十三分吉原十四分八秒見元十四分半草島と連續シユートで得點し計九對零で岩手中に大勝しました、北海道代表の北海中學が、三對二で敗り苫小牧工が秋田中學と決勝の末一對零で苫小牧工とう決勝は北海中學と苫小牧工との對戰であつたが腕力にスピードに勝る北海中を破して五對一で凱歌は苫小牧工にあがりました苫小牧工業は試合非常に大きく昨年優勝して歸つた札幌を破り北海道大學を破つてゐることが問いて負けるんではないかと思はれる程スピードもあり强いチームのやうに思はれた、ユニフオームは黄赤の中に白線を一本入れた極く質素なもので猛烈的に押され氣味になつたことは事實です

成美高女同窓會

佐賀成美高等女學校同窓會京城支部は二月六日(月曜)午前十時より三越旅行案內所で佐賀成美同窓會を開催することに決定したが希望者は二月三日迄に本町六〇二番へ御申込のこと

長時間レコード

洋樂愛好家の爲ビクター長時間レコード發表會を催し日印電機上でセール商會、山口樂器店主催で開くと

今日のメモ

ハムの寄せ揚げ

◇材料 ハム七五瓦(廿匁)馬鈴薯三七五瓦(百匁)黄味二ケ、バタ大匙半分、メリケン粉少々玉子一個、パン粉、ラード(副揚油)てきど

◇新にハムをみぢんに切り、馬鈴薯は皮を取り、三四分の厚さに切り、洗つて柔かに茹でゝしまず、水氣をきつてよくつぶして、この中にバタと黄味を入れすこし煮ましてから鍋をおろしハムをまぜ合せ、十五位にわけ好みの形にまるめ、メリケン粉、玉子、パン粉をつけパン粉をつけて玉子の殘りがあつたら更にラード又は副揚油の沸きりました中にて、五六個づゝあげるとこわれないでよろしい。これを器にもり、ウスターソースを添へて供します

―科學知識― 最もよい眞空管は 最もよい工場で出來る

ラヂオ用眞空管界の覇王マツダ眞空管(前名サイモトロン)の製作工場としての東京電氣株式會社はよく知られてゐる。

此會社は眞空管製造に古い歴史を持つて居り今日では神奈川縣川崎市に東洋第一世界第三の稱ある大工場と完備せる研究所とを有し斯界に於ては到底他の追從を許さぬ一大勢力と權威とを持つてゐる。大電力放送開始に當つてラヂオ係技師は次の樣に語つた。

「今度愈々大電力放送が開始されるる事は誠に慶賀に堪へない次第であつて之は色々の意味でラヂオ界に新生命を附與するものだと思ひます。今後のラヂオ界に對して我々の期待する處はラヂオがもつともつと家庭化されると云ふ事です夫には放送のプログラムも勿論大切な事でありますが、製造販賣業者の方も立派な良心的に最もよい受信機を市場に出すと云ふ事が大問題であります。そして品質のよい優秀なラヂオ商品を市場に出すのでなければラヂオの普及の實が擧らない事は自明の理であると思ひます。此處に私共の日夜に努力すべき點があり又大きな抱負があるのであります。自己の事を申上げて恐縮でありますが東京電氣が莫大な金を投じて研究所を經營してゐると云ふ意味も亦其處にあるのであります。

東京電氣株式會社研究所の一部

現在研究所では宗博士を始めとして數十名の博士や學士が眞空管の新しい研究に沒頭されて居りますが之は益々よいものを一般の方々に提供する爲であると同時に今日マツダ眞空管が御使用者の御滿足を得てゐると同樣明日のラヂオ界がどう變つても矢張りマツダ眞空管がそのトップを切つて、よい製作が出來る樣にと云ふ努力に他ならないのであります。

現在、マツダ眞空管の他に現在陳分徳山の眞空管がありますが必しも皆よいものとは限らず隨分ヒドいものが多い樣ですが誠に困つたものだと思ひます。私は自分の仕事の關係上一般の方々からラヂオ用眞空管に關して日々に數通の照會に接してゐますが大部分の方が製造所の名も怪しい安ダマをおしつけられてどんなに不愉快な思ひをさせられたかと云ふ事をよく聞かされてゐます。或方は店員に廣告によいと云ふ廣告につられて或るタマを買つた所が一兩日ないので買つたラヂオ屋へ交涉するとどんなタマでも廣告の通りのものはない、夫が普通ですから御取替出來ないとハネつけられたとか或は買つた當座はよかつたがぢきに壽命が短くなつた毎日一個づゝ買ふのではとてもタマらないが一般眞空管はそんなものかと云ふ樣な御問合せが多いのです。よく注意して製作した眞空管は決して此樣な事はないのであつて之等の方々は皆カモノに騙されたのです之を以て見ても市場が隨分粗惡品によつて荒されてゐる事は事實であつて之等の苦い經驗からして、ラヂオはつまらぬもの、面倒なものだと一般の方々に誤信させラヂオの普及發達を大いに阻害する傾向のある事は誠に遺憾千萬であります。或る所では技術未熟の爲製品に無駄が多い所からして同じ製品でありながら之等出來そこないのハネ出しものに異つたレツテルや名前をつけて幾分安値で賣り付ける樣な不道德不良製品を敢てしてゐるやうであります。之等は誠に製造所の道德不信用を暴露するものです。併しながら何も知らないでお買ひになる一般の方々には誠にお氣の毒な次第で私は之等惡德なる製作者がもつと眞面目に製品の品質に留意するやうになつて優良品を市場に出し大きい目からラヂオの發達に努力して欲しいと思ひます。

實際の所今市場には數へ切れない程多くの眞空管が出てゐて一般の方々はどれを選んだらよいかと云ふ事をお迷ひになるかも知れません。其樣な場合には**先づ製作所を確かめて**お買ひになるのが一番よいでせう近頃は盛に産業の合理化と云ふ事が叫ばれて居りますが全く其の通りでこれからの眞空管製作工業も總て合理的な施設と精巧な機械力を有する組織的な大工場によつて多量生産をするのでなければ其質を擧げることは出來ないと信じます。又それでなければ一定の品質を有する優良なタマは出來ないです。此の意味で私は一番よいタマは一番よい工場で出來ると云ふ事が出來ると思ふのです。

東京電氣は大正六年から逓信省の指定工場となり無線電信局の各種眞空管を作つて居り現在では受信用眞空管の標準品各種毎日合計數萬個づゝ市場に送り出して居りますが各地に大電力放送の開始と同時に之が消化運動を起す意氣込みであります。マツダ眞空管の品質のよいと云ふ事はこれ丈の完備した設備を有してゐる當方としてむしろ當然の事です』と。因に全世界の電氣、交通、通信業者は其相互數十國に及び向上の受信機に或る適合して最も理想的能率優秀を保證し得るものである

キングレコード 流行歌 (K210)

A 西岡水朗詩・江口夜詩曲 故郷の夢 松平不二男

B 鹿山鶯二郎詩・江口夜詩曲 胸に咲く花 丸山和歌子

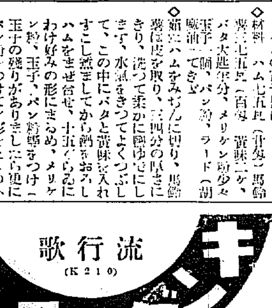

フアインゴム
姿よく背を伸す近代的履具
入口につかず心持よくも背を正しく歩行も楽です
甲品 ¥4.20　乙品 ¥3.40　普及品 ¥1.80
(草履用・靴用の二種)
東京小間物特約店
京城長谷川町 高野製作所
振替本局一一九・一一二六

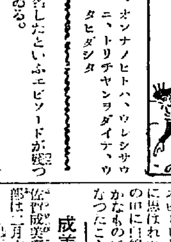

賛化病院
京城府明治町一丁目
電話本局二四番
院長 古城憲治
內科 小兒科 入院隨意 普通病室 傳染病室

總督府令檢査で 白米に限る
味の良いのは 生れたからの叔
合資會社 加藤精米所

メガネは中村
京城帝大眼科
京城醫專眼科
赤十字醫院眼科
道立各醫院眼科
各眼科醫院
御指定
京城本町一 電話本局 二一一七番

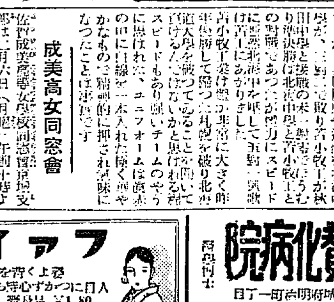

ナニワホテルの特色
一、室料の低廉なこと
一、位置は第一等地便利な所にあること
一、サービスが行届いて而も一切チップなきこと
室料 一、八〇 二、七〇 三、一五 三、六〇 (バス付)四、〇〇 (バス便所付)四、五〇
ナニワホテル
大連市浪速町・電話代表七一六四番

胃腸に タカヂアスターゼ
食慾不振に
消化不良に
榮養増進に
……說明書進呈……
末 一四五入 二八五入
錠 三〇〇入 一〇〇〇入
東京日本橋室町
三共株式會社

北海道混砂米禁止の撤廢運動を要望す
釜山商議が商議聯合會を提案
時を移さず陳情せん

北海道廳令第六十號による『石粉入の糯白米移入禁止に關する件』につき、釜山商工會議所ではこの問題は米の朝鮮に對して重大なる關係を招來するものなりとして、けふ三十日全鮮朝鮮商工會議所宛に右撤廢運動方を要望して來たが、朝鮮商議當局ではまづ京城商議の態度を決するためこゝ一兩日中に緊急役員會を開き協議するが、本問題に對する半島官民の意見の歸趨は既に充分察知し得べきものにして要は寧ろ迅速を旨とすべきものなる故朝鮮商議當局としては總會又は常議員會を開催して時日を徒過するよりも、この際京城及び釜山商議の意見を直に採用して、時を移さず右撤廢方の要望を本府當局及び北海道當局に陳情する一方、目下の不當なる情勢に何等か好轉の兆を見出し得ざる限り、本府當局及び當該關係業者各方面と協議の上北海道當局の善處に務むると同時に右撤廢貫徹のため極力運動することゝなつた

結局は認識不足
鮮米の實情宣傳が最も急務 賀田商議會頭語る

右につき賀田京城商議會頭は語る『北海道では米穀が過剩してゐる筈はないのだから防穀令的な意味では全然あるまい、要は鮮産糯白米に對する認識の不充分にあるのだらうから半島官民が一致して産糯白米の實情宣傳につとむるにあるので無暗に先方に對し反感を強く示しては不得策である。本問題に對しては半島官民何れの方面に於ても異見のあるべき道理はないが徒らな形式上の手續きに捉はれて時を移すよりも迅速を旨として撤廢方努力を要すると思ふ、既に伊瀨理事は本府當局へ打合せに行つた』

金融資金 滿洲を目指し 日本から奔出
銀行計畫進む

【東京電話】滿鐵增資計畫と共に金融機關設立の計畫が、滿洲國立滿洲銀行の好成績に刺戟されて續々と進められてゐる即ち勸業、興業の兩特殊銀行の合同による國際銀行の設立計畫があり更にまた資本金一千萬圓をもつて勸業銀行を設立せんとの計畫も進展しつゝあり滿洲國における金融の圓滑を圖ると共に一大産業資金を提供せんと金融方面は意氣込んでゐる

滿洲企業の光明時代
諸計畫續出す

【新京電報】國內協定を了した滿洲は滿鐵增資計畫を筆頭に昭和製鋼、電業會社、硫安會社、滿洲毛織會社の新設計畫、南滿製紙會社の復活計畫、三井、大倉、大川三財閥の共營起業たる森林統制計畫や上海の綿系紡工場の滿洲移轉計畫、撫順炭の液化、豆粕油等の諸計畫が續々と行はれ今や滿洲企業の光明時代を出現せんとしてゐる

鮮滿運輸會議 二月中旬大連で

緊密化を加へる日滿交通の現狀に鑑み、且つは四月一日より滿鐵に入る新京間のスピード・アップに關する當面の運輸打合せをかねて、鮮鐵と滿鐵當局との間に鮮滿運輸會議の件は、兩鐵間で折衝中であつたが二月十五、六の兩日大連で開催の豫定である

北鮮裏日本の連絡交通 愈よ整備す
航路連絡の鐵道二幹線を鐵道省がA線に指定

待望の日本海湖水化も來年八月一日に完成をつげる敦圖線に關聯して東西兩線の連絡完成によつて現實化せんとしてゐるが、この情勢に對應して鐵道省內地鐵道でも、最近の情報によれば、日本航路によつて次の二線が重要連絡線と決定されてゐる

一、北湖—東京間迴路にある
新潟東京間の上越線

二、同北湖—阪神間に名古屋への連絡にあたる敦賀米原間の北陸線

而して鐵道省は右の兩線をして、鐵道規程上のA線に指定し、東海道本線、山陽線と同樣の取扱をなし客車其他の設備等もこれに準ずる事と內定を見た模樣である、これは、既報の北鮮裏日本航路の重要性、かゝる情勢の展開によつてますます重視されて來てゐる

產金買上値段 九圓三十七錢

【東京電話】大藏省は三十日產金買上値段を九圓三十七錢と改訂した右改定相場は書替相場廿弗七十七仙八で前回に比し四錢引上げである

殖銀株主總會
下期決算附議

殖銀では來月十五日午前十時から三階に株主總會を開き左の事項を附議する

一、第二十九期營業報告書貸借對照表財產目錄及び損益計算書承認の件
一、第二十九期利益金分配案議決の件
一、定款變更の件
第六十九條の次に左の一條を加ふ
第七十條 朝鮮不動產融資及び損失補償令に依る資金の融通及び損失補償を爲すために必要なる債券の發行に關し同令又は同令に基きて發する命令に別段の定めあるものは本定款の規定に拘らず其定むる所に依る
一、理事二名任期滿了すべきに付候補者四人選擧の件
一、監事一人補缺選擧の件
一、故監事釘本藤次郎氏の退職に付退職金附與の件

尚利益金分配案は左の通りである

一千四百五十八萬三千三百八十一圓四十一錢(當期總益金)一千三百七萬八千五十二圓四十錢(當期損金)

差引

百五十一萬三百二十九圓三十一錢(當期純益金)八十一萬三千八百二十二圓九錢(前期繰越金)計二百三十二萬四千百五十一圓四十錢

此の分配計算左の通り

三十二萬圓(配當平均準備金)六萬五千圓(役員賞與及交際費)[illegible]萬圓(配當準備金)十萬圓(特別積立金)八十五萬三千九百九十六圓九十錢(後期繰越金)

窒素販賣會社 硫安倉庫新設

窒素販賣會社では群山に硫安收容の大倉庫を新設したが更に來る六月頃までに鎭南浦にも自家用倉庫を建設し約三千屯の硫安を收容する方針である

農倉保險を農會自家保險に
目下研究中

朝鮮農會では各道農會の經營する農業倉庫の火災保險契約を自家保險の形式に直し農會に保險金を積立てゝ損害を保險すると共に積立金は將來融通することにしたいとの意向を有し目下自家保險及農倉法の改正等に關し研究中である

不動產金利 當分引上見合か
殖銀は環境靜觀

殖銀の不動產金利引下げに就ては大體來月に入つてから具體化するものと見られてゐたが、殖銀としては引下げの動機を財界の大勢に置いてゐるもの〻ごとく、金融の狀勢乃至經濟の趨勢を頗る重視してゐることは事實でこのために期待される如き早急の實現はみないかと見られる、即ち財界の情勢は政府インフレ政策に伴ひ低金利傾向が相當濃化し、起債市場の如き適當がなかついてゐるとしても最近は國際聯盟の空氣が意外に惡化し、このために株式の如き暴落をするなど、その情勢は寧ろ浮動してゐるともいへるので、なほ金融狀勢の先行に對しては一種の不安を抱いてゐるものゝ如く當分は環境を靜觀するものと見られてゐる

近く議會提案の米穀統制法案
農林省から本府へ內容送達
朝鮮側に異存なし

米穀統制法案は近く政府案として議會に提出されるが同法案は最に米穀調查委員會總會に於て決定した要綱を內容とするもので、總督府へも農林省から同案の內容を送達して來たので二十日農林局長室に於て農務課長を集め協議したが、同案には朝鮮側の希望は充分取入れられてゐるため殆んど異議なき模樣である

問題の露油商權 朝鮮商事が獲得す
蘇邦通商部から正式に發表
興味深い今後の半島石油販賣戰

鮮內露油販賣權をめぐり昨年十二月以來種々猛烈な競爭のあつたことは既報の通りだが、ここにいよ〳〵一月廿六日附をもつて朝鮮商事の鈴木氏が一九三三年以降の鮮內露油販賣の本契約を締結せる旨ソヴエート通商部より正式に發表せられ、久しきに亘る問題の露油販賣の所屬も確定するに至つた、契約の內容は朝鮮通商部に於て名契約者米君のため詳細でないが契約の內容に別に變更なく年額四百萬ガロンの三ケ年の長期契約であるものと見られるかくて向後朝鮮商事株式會社は全鮮の露油一手販賣の營業と共に、販賣網の整備と共に、既設の[illegible]へと鮮內販賣網の擴張に乘出すが、半島石油プール外に立して居るだけその競爭する所は大きくその販賣戰は半島石油界に異常の波紋を投ずるであらう、今や石油協定外に立つ[illegible]してゐるが、從來の地盤の鮮[illegible]方面に力を入れるものと見られてゐる

肥料叺に新資金供給
生産を制限せず

朝鮮叺協會は二十九日三十日の兩日京城供業部にて定時總會を開き協議の結果を附議したがこの外に協會加盟各社の資金計畫をこの機會に一新する方針である。現在肥料叺は朝鮮叺業に供給する外に内地に五百萬枚以上移出するが動もすれば生産品の買入とこれを移出するまでの間に資金が固定し各會社共資金不足を來し自然價格の叺製造を制限するの嫌がある、現に昨年もそうであつた、よつて今後は叺業方面から資金の供給を受けその見返りに製品を提供して農家の製織する肥料叺は生産を制限する等のことなく全部買入れの方針である

有賀殖銀頭取 卅一日朝歸城

有賀殖銀頭取は三十日釜山に滯在し同地方米商に對し鮮米問題についてその所見を述べ更に總督府の宇垣總督を訪問鮮米問題に關し種々懇談を遂げる所あり卅一日午前八時五十分着列車にて歸城すると

財界反動不況で銀行放資警戒
國聯成行注視

日銀の通過額等に徵も尚した如く米穀のインフレ觀測反動は國聯要求の惡化や熱河方面の戰雲等を重大視されて株式を中心に商品界は反動來となり就中株式の寄附は殊に然である、然し當地金融界は株式方面に常り放資をしてゐないので株式暴落は大なる影響もないが爆落その他の財界の成行き如何によつては財界の前途に一脈を許さぬものあるため米穀以外の放資は依然として警戒を留め大勢人氣の落ちつきをまつてゐる傾向にある。

未開發の寶庫へ觸手ぐい〳〵延ぶ
北鮮拓鐵東部線近く着工

開かれざる北鮮の資源を開拓し併せて重要なる國策的使命を帶びる北鮮拓殖鐵道東部線は惠山鎭白岩を起點とし昭和七年十一月着手、目下白岩延岩間五十五粁八分の工事施工中であるが、同線八年度工事は惠山鎭終點八十萬圓によつて延岩甲坪間、十七粁、甲坪天水洞間十粁元水洞新坪洞間十粁、合計三十七キロの路盤工事に着手する筈になつてをり、本年度に於て全線百八十八キロの半ばの工事が開始される筈である、なほ白岩、山羊新開間二十二キロ七分は八年度內に竣成、營業開始を見る事になつてゐたが九年度に入る模樣で尚昭和十二年度全通の豫定を目指し着々と總督府は來期の預算へと觸手をのべてゐる

を有してゐる、從つて不動產金利の引下げの如き此等の諸材料が考慮され誰手とした見遁しがついてから實施しても遲くないといふ意際の際であるから當分この引下げは見られないかも知れぬ空氣となつた

製氷合同
營業許價は遲々として不進
天然側の強硬で

京城を中心とする天然及び人造製氷業者の大合同問題に關しては資本金五十萬圓現物出資金額拂込の新會社側立の根本方針につき當業間に意見の一致を見てゐることは既報の通りだが、まづその根本方針と內定してゐる內に前期は七分

證券金融總會
處女配當八分

朝鮮證券金融株式會社第一回定時株主總會は三十日午後三時半より同會議室にて開催年八分の處女配當を議決したが利益金處分案は左の如し

第一期利益金處分
四一〇一二一〇一、六五錢 當期純損益金
一四三一二三四四八錢 當期總益金
差引
二九六八四七〇錢 前期繰越金
合計 一三二九〇九二錢
此處分左の如し
六〇〇〇圓 法定積立金
六〇〇〇圓 別途積立金
六〇〇〇圓 役員賞與金
一〇〇〇〇〇圓 配當金
(年八分、一株に付五十錢)
一三七九九二錢 後期繰越金

仁川水產一割配當

仁川水產會社では三十日午後一時から同社において定時株主總會を開き、昭和七年度下半期決算案を附議する筈であるが當期配當は一割

株式雜觀
玉整理と聯盟で新安値へ陷沒
硬派は總敗軍

前場
聯盟は愈最惡の場合が豫想され、綿絲棉花の重要商品は一齊に惨落して、玉整理未遂の嫌氣と共に硬派の總崩面となり東新一八五圓一と三四圓十安大新一〇五圓一と三圓九安朝新三五圓一と新安値に下放れて買付き、引き續き軟派の追撃賣に大新四圓九朝新四五東新五四圓十錢取一圓一と四圓十東新六四圓五と反撥を試みたが是りは向く嘆も叩かれて氣配緩けとなり結局朝新四四朝取一圓十大新五四圓六東新五四圓一と寄値に返して止めた

後場
目先底をついたと見る押目入手に頭して東新一八六四四と一圓六十と四十六四六と一圓高朝新五四圓六と一安で朝外は氣配おに落つたが警戒心は依然解けず伸びの商勢である

玉整理の過程

新甫は高値からは既に四十五圓方の深押しとなつたが、新寄以來聯盟に一喜一憂の相場は既退避け難しとして又々新安値へ陷沒したが殆ど反動らしい反動高も見せずして東新四十五圓方の惨落は相場自體が惡目を有してゐたからで玉整理安と見るの外はない▲東京新東の取組は昨年四十九萬を占め整理されたとは見るべきもの賣る取組を形成したこと〻なり當局しなかつた相場の結末を勿らなく何も表現したの鞘▲期米の大量は玉整理の過程にある

脫退は織込み

各經濟界の最大不安の相聯盟問題が總會にあるよりも三品綿絲は各限月共に七百錢を除消に手に有利な賣殆に至れ聯盟問題の空氣を事とし一品として數へられてゐる、依て山の脫退は恰も此の原因としては不可避の事であるが兩者の全く無一部を考へられる脫退は株式の打擊の後でも結果的は聯盟脫退がいかにも分ぬ傾向の如く織込みずみであるから大した問題ではない

朝新買氣萎縮
心理の動搖に

休日明けより一路新勢に向つた朝新は三四圓五の新安値を示現するに至つたがこれが原因としては仕手の心理に基づくのは勿論なるも第一に朝新操算の見越しが確立しないため從來待へる一個の見越し

前場手口表

東新 賣方櫻井一〇〇白井二四〇實二五〇全北六〇德泰一七〇山口五〇京證六七〇松山三〇古野六一〇田中二〇立山九八〇日榮一五〇▲買方櫻井七〇德泰三〇白井四〇全北九〇德泰二〇

大新 賣方櫻一七〇白一九〇全北二〇德泰四〇山口四〇京證五〇成清一〇松山九〇田中四〇立山一四〇白榮二〇〇日井一八〇全北四〇德泰二〇〇山口二〇京證一〇成清三〇松山一〇〇古二〇〇田中八〇立山四〇日榮二〇

東新 買方櫻井八〇白井二二〇山口一九〇京證九〇松山一六〇黃二〇▲買方櫻井九〇全北五〇德泰一〇京證一〇成清一六〇松山一〇古野六〇田中一〇立山一〇白井一〇黃二〇古野二七〇田中〇立山一〇白榮四〇

山口七〇京證三三〇成清一三〇田中一五松山五六〇古野七三〇田中一〇立山二四〇白榮一四〇

ありて東新大新の少波動が朝新に一喜一憂の餘波を及ぼして陸下傾向の裡にも花形株が民れば忽ちにビンと引返す仕末であるから此值頃としては全く心理的に動搖してゐるの鞘として觀取される、この地掛株のは當然のことながら、一聯五分配とすれば此處の値頃はドン詰りと見られ、仕手心理の動きは興味あるものとされた

米期
環境憂慮から新値に崩す
後場は戻り足

前場
休日前底を受け不勢裡に大引せし折柄今朝は更に株式安と阪地の下放れを入れて人氣益々惡化し當一圓九十錢市一圓二十九錢先一圓四十九錢寄付き其局より小口筋の採物を呼び三十一錢と更に新安値へ氣崩れなし此勢暫らく押目買ひに採ひ出際は阪地の手喚き前狀に四十九錢と出返し四十錢と面勘を終つた

後場
投物止まず當限は新甲にて不申、前月用米ざるも先二圓三十一錢と十二日方下放れて寄つたが突き込みは警戒されて連同十五錢の保合を呈してゐる

不勢連續時代

本年の米界を大局的に見ると頗る不安の不勢が逸懐中一時に反撥したし反落安に過ぎない事は何人も一致した觀察であつて將來は新春の高値を上廻りするやうな相場を再び出現するものと見られるも何分目先としては弱氣も一寸買ふて出る手掛りがないのみか株式の動きは國際聯盟に對する我國の前途に一抹の不安を抱いて何不勢を逐る一方であり久須りと政府が買上げを續行しつゝある正米の如きも內地へ押目買れない際とて一向に活況を呈せぬ立たないと上に期米の賣方は非に買米筋で米飛れを見て居るなど米だ賣分は斯ふした不勢が續くより仕方なき狀態である

期米雜觀

相場は又復新安値に陷落なし擧行としては依然著しく不勢の期地合が依然として不香しくない事は無論國際聯盟に對する我國の脫退氣構に依る株式の不勢等が影響して居るものであるが全くの政府の買上げ頭行により相場が行く安くなつても新陳代謝向に買物を喚起して人氣の買ひ意欲が起らない▲何分國際聯盟に對する脫退氣構が新たに起つて株式は益々悲觀の値を追ひ正米の資行きは內地米の潤澤で陰惡な仕手側係を見るに未だ斯ふした不勢を迎へるのかも知れず、いと熟練は喚へないのと買安心よりコツ〳〵と買つて居るのであるがそれで相場が直れない所を見ると失張り危い所に行かないとも云ふのであらう▲殊に此頃の仕手側係を見ると強氣は將來の時のことであるが必ずしも妙味があるのかも知れないが何にしても相場というものはウヽくと云ふ事が一番緊要である所にまた慈目が潜在して居るかと見るの模樣である

買募ひが禍か

鮮米弱の買上げ價格は時價よりも約九六十錢方高くそうして來四回の買上げが繼續開されると言ふにもかゝはらず期米の倩勢は一時氣を持ち直した切りで後は頑く見方面して人氣の先行きに新安値に崩れ込むなど相場の弱さは見り以上に壓されて

仁川在庫激增

仁川在庫米は卄九日現在の仁川在庫米は卄萬五千八百卅八叺で前週に比較すると一萬四千百廿一叺の激增であるが之れを更に前年の同期と對照して見ると左の通りである

(在庫表 [illegible])

株式(三十日)

朝取短期

銘柄	寄付	大引	高値	安値
朝取 前	[illegible]	[illegible]	[illegible]	[illegible]
朝取 後	[illegible]	[illegible]	[illegible]	[illegible]
朝新 前	[illegible]	[illegible]	[illegible]	[illegible]
朝新 後	[illegible]	[illegible]	[illegible]	[illegible]
拓新 前	[illegible]	[illegible]	[illegible]	[illegible]
拓新 後	[illegible]	[illegible]	[illegible]	[illegible]
大新 前	[illegible]	[illegible]	[illegible]	[illegible]
大新 後	[illegible]	[illegible]	[illegible]	[illegible]
東新 前	[illegible]	[illegible]	[illegible]	[illegible]
東新 後	[illegible]	[illegible]	[illegible]	[illegible]
安取 前	[illegible]	[illegible]	[illegible]	[illegible]
安取 後	[illegible]	[illegible]	[illegible]	[illegible]

實物と日步

[illegible]

大株短期

[illegible]

大株長期

[illegible]

東京現株

[illegible]

◇株式會社 [illegible]

期米(三十日)

朝取仁川

[illegible]

東京期米

[illegible]

大阪期米

[illegible]

鮮內各取

[illegible]

市況(三十日)

◇大阪綿絲 [illegible]

◇大邱 [illegible] ◇群山 [illegible] ◇木浦 [illegible] ◇鎭南浦 [illegible]

◇大阪棉花 [illegible] ◇橫濱生絲 [illegible] ◇大阪砂糖 [illegible]

海外經濟電報 [illegible]

日銀帳尻 [illegible]

東京コール [illegible]

京城手形交換高 [illegible]

正米

京城(低落)
一等糯白米十六圓五十錢鮮白米二十四圓九十錢、中白米二十四圓、玄米二十一圓四十錢、內地米二十二圓四十錢、[illegible]

一川(好調)
[illegible]

大豆
龍山三十八圓、五〇、[illegible]

大阪市中在米高
大阪市中在米三十日現在は二百六十六萬九千四百四十九俵と前日の在米高に比較して一萬四千九百四俵の增加なり

各地當限受渡
當限受渡石數 値段
大阪 三、三〇〇 二四、一〇
下關 三、〇〇〇 二三、五〇
神戶 一、〇〇〇 二三、八〇
▲名古屋三三〇〇、二四、一〇

朝取當限受渡高
渡方▲丸福六〇〇石▲二〇〇石▲受方▲[illegible]
受渡石數 一千三百石
受渡値段 二十二圓十錢

本年は糯の在庫が多いのみと玄米の如きは前年の半分にも達しなくそうして右在庫米中政府の買上げに依る保管米は玄米が二百五十八百叺卅が一萬三千四百五十三石である

	本年一月二十九日	前年同期
玄米	[illegible]	[illegible]
糯叺入	[illegible]	[illegible]
大豆	[illegible]	[illegible]
滿洲粟	[illegible]	[illegible]
外米	[illegible]	[illegible]

大豆
龍山丸忠三等十三圓五十五錢龍川長淵十三圓、四十五錢海州四等十二圓六十五錢天安十二圓四十五錢で何れも保合である

釜山(閑散)
內地筋の買物押付け伸悩み、第四次買上げ等の材料を控へ奥地商も保合して、人氣は底へ入れて極度に手控へ買方大手一齊に手控へ期米安に牽制されて氣配はボンヤリ現四三等三三圓二十錢四等二十一圓九十錢無格二十一圓六十錢等二十四圓ドタ外見當を唱へ二千七百二十四叺の取引があつた

大邱(保合)
週末明け市中問屋筋も全く見送り各地期米安なら第四次買上げ中地筋格付けは良く日先高見越に底曳氣配は前值保合ひの商況三等二十二圓トタ神力三等廿一圓六十錢見當を唱へた

群山(引弛)
月前貿上げ內地鮮米好格等の好材料も四國の不勢、各地期米安に手控筋の小口投げに氣配三、四十錢方崩され一方賣手は入非多切れに總見送りて丸七三等二十一圓七十錢四等二十一圓四十錢見當を唱へた

木浦(強含)
出廻り稀と妙く農家筋の安値賣ひに氣配強含み丸ホ三等二十二圓五十錢四等二十一圓十錢と十錢高唱

鎭南浦(續落)
諸氣配落で地場商人の手放し漸々あり當用口の底押め程度でお茶をにごし期前不振へ丸(三等二十二圓四十錢)四等二十二圓十錢と十錢方續落

堂島前場情報
【商通大阪電報】東京筋中車筋正米筋株式筋京都筋地場の投げに對し地場松本中の谷播州筋地場兼業筋賣戻等が買つてゐた

仁川穀物出入(廿日)
▲移出車便俵入一七〇〇白米なし大豆八八四▲移入米一五〇〇白米四、三八三俵入一、四〇〇玄米五〇〇大豆五三四

東京深川在米高
深川在米三十日現在は百二十六萬五千七百二十一俵と前日の在米高に比較して三百九十一俵の減少なり

的田雙六 [62]
長谷川伸 (畫) 藤井清
美貌の四 (十二)

雙六は、柄頭にまだ一度も手をかけてゐなかつた。

賊兵衞も、その後は、手を外腿のあたりで輕く揺つてゐるだけだつた。

一人の對峙は、そんなに長い時間でもなかつたが、傍に見てゐる三郞次には、非常な長時間で、息詰つて苦しかつた。三郞次の眼は逆えず動いた、手が幾度びとなく刀のつかに行き、いつの間にかまた放れてゐた。

『賊兵衞！』

暫くの後に雙六が聲をかけた。

諸代正之介の浪宅の時と變りのない調子だ。

『ウラン——』聲の應ずるが如く賊兵衞の聲け出てこない、ゴツン〳〵と一つ宛がつて、それから後に言く返答が口にのぼつてきたやうな

『何だ』

といふ、ぶつりと尻切れ聲であつた。

『無手の勝敗が、このくらゐ明白についてゐるのを、賊兵衞はどのやうに見るのか、それ程に眼を昏くしても、いつた。

『勝敗は、明白』

ガツと賊兵衞の返答の咽喉の奥らみで、しくはないか』

『何！』

と賊兵衞は、あとへ飛びさがつて刀に手をかけた。二人の間は七八間に離つた。

雙六は、柄から手を放し、すツすツと間へ眞ツ直ぐに進んだ。それに壓迫されて賊兵衞は、背の外に腕を見せ、じり〳〵と後へさがつた。

雙六が、月にもとまらず拔刀した。

『あツ！』

聲揚げず叫ぶ三郞次の聲の悲痛が、火除け地の外側を遠く步いてゐる人の耳まで屆かせた。

『しまつた！』

賊兵衞は後ろ退りの踵を、遂に拘はれて倒れる時にさう叫んだ。

——何つちがどつち？——

『先日うちの犬を連れて獄に行つたがね。いや實に僞物だつたよ、これが其の時の記念品』

『まあ！』

後に、始めてこゝに到る

『うぬ……』

『おぬし、さう無理りが出てから七分三分の闘ひも覺束ない。三郞次、見たか。眞劍勝負とは刀尖を突きつけ合つたからではない。刀は鞘に納まつてゐる今のこれも眞劍勝負』

見てゐる三郞次の呼吸は、隙へ打ちあげられた魚のやうに、激しい口の動きに變つてゐた。

『見せたぞ充分に。三郞次——俺にかかれば忽ち死ぬるといふ確かな證明を見せてやつた。忘れるな。賊兵衞、さあ、今からは手間取りはしない、確蕊を退避に決しない、異存があるか』

賊兵衞の青ざめた顏に、ぴく〳〵と脈打つことき動きが起つた咽喉の奧に突かつた聲ではあるが言下に應じた。

『異存など——無い！』

『さらば拔け、拔け！』

『うぬ……』

『おのれ！』

『もそつと、早くものを云へぬかなはぬのか』

『何！』

『刀に掛一杯、觸れずからしてゐてやる。もそつと啖吾つてみろ』

『………』

『俺のやうに口をきけ、俺のやうに舌を自在に動かせてみろ』

『うぬ……』

『出來まい』かう成るまでは强い汗が流れて顎から胸へ落ちた。

戰、太郞衞、太刀修業だけではなかなか以つて及びもつかぬ、二つない命を的に生死を爭ひ合つて

サテ『思案を持つてる方が勝かね』

京城日報

古今東西催淫媚藥の學術的研究!!

東西媚藥考

前内務省衛生試驗所長崎藥學士 川端勇男著

最新刊

世の眞摯なる思想家、宗教家、教育家、史家、藝術家殊に醫學關係者、一般研究學徒にのみ僅かに頒布す。

要參圓五拾錢

文久社出版部

増訂改版

鑛物岩石鑑定要覧

秋田鑛山專門學校教授 大橋良一先生著

太陽堂

大橋教授著 日本鑛物圖鑑 定價五十錢 送料二錢

●本書は右『要覧』の内より鑛物圖鑑と鑛物鑑定表五十二頁を分冊せるもの

袖珍支那語速習

東京外國語學校教授 宮越健太郎 內之宮金城 先生共著

支那語三三の讀み方から

前長崎高商教授 江口良吉先生著 ●四六判上製三六〇頁 ●定價一、八〇 送料二二

自修新ロシヤ語

東京外國語學校教授 八杉貞利先生著

太陽堂編輯 カナ付キ 露和新辭典(三訂改版)

獨、佛、露、支那、エスペラント其他 外國語目錄送呈す

耳鼻咽喉科 醫學博士 上田卓八

京城府北米倉町九三 病室完備 電話(本局)一六三四番

資本金57,500,000圓
積立金61,600,000圓

第一銀行京城支店

京城府南大門通二丁目

藥 店取扱の品 卸問屋 大黒南海堂

寫眞 本町一 ワタナベへ 電本二一七八

永遠の生命 京城新生命

皮膚泌尿花柳病 醫學博士 渡邊晋 京城黄金町入口 日本生命裏 診察 十二時半マデ及ビ夕刻

資本金壹千貳百五拾萬圓 横濱火災 京城鍾路一丁目 支店

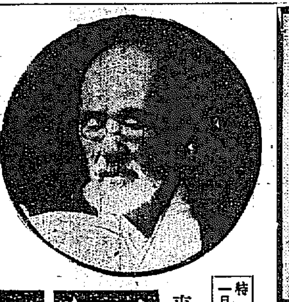

大言海

全日本を搖動した永遠の書『大言海』の最後の購入日迫る

今晩十二時限 絶對〆切

此際優先的に最寄書店又は本社へハガキで御申込あれ!!

特價期間 一月三十一日限

冨山房 東京神田

この名著大著が定價の半額で買へる

誠文堂・新光社が二十年の寶玉的良著を破天荒の半價で鐵扉開放!

半價大提供 誠文堂・新光社 新築落成記念

申込殺到!品切續出!一刻を爭ふ 果然!讀書界の人氣を浚って申込殺到!發表旬日ならずして、早くも廿數點の品切續出す。御注文は一刻を爭って一日も早く!

日本地理風俗大系 世界地理風俗大系 時局叢書 大日本百科全集 家庭醫學全集 世界童話大系

野球叢書 櫻井忠温全集 日本音曲全集 將棋大全集 園藝書類 哲學講座 ラヂオ・工業書 商店書類 數學・趣味

誠文堂 東京神田錦町 振替東京二六九四 電話神田代表二一六二

半價特約書店 京城府本町 大阪屋號書店

半價圖書目錄 申込次第無代進呈

商業登記公告

不動產競賣公告

京城地方法院 水原支廳

政府は既定方針で進み 全面的對立は不可避

卅一日西園寺公に報告の上 わが代表部に最後的な回訓

【東京電話】聯盟の日支紛爭に對する帝國政府の最後的態度については三十日特に臨時閣議を開き、[illegible]せる閣内でも議論二つに分れ、この際國際情勢に鑑み飽迄聯盟側と協調的態度をとり、規約第十五條第三項の段階に於て處理すべしとの主張に對し、依然既定方針で邁進しその結果第四項に行くも已むを得ずとの強硬論が行はれ、結局現在の如く聯盟に於て極めてデリゲートなる局面に際會せる際には、一切を外務省に一任し外交上の見地から萬遺憾なき手段を執るべきであるとて、内田外相に一任となつた、よつて内田外相は宮中に參内し 天皇陛下に上奏終るや直に有田次官、谷アジア局長、守島第一課長を集め外務省としての最後方針につき協議の結果、この際左顧右眄することなく斷乎既定方針に從ひ一路邁進するに決定、軍部側の諒解を得たので右次第を三十一日西園寺公に報告、その上で代表部に急電することゝなつた、かくて聯盟對日本の全面的對立は最早不可避的となつた

和協可能の新案? 外相が老公に提示するもの

【東京電話】三十一日内田外相が西園寺公を訪問し意見を求むるが、内田外相から如何なる案を示し西園寺公の意見を求むるやは極秘なるも、ゼネヴアよりの情報に依れば帝國の或種處置に依り、三項の和協の可能認められ局面好轉の見込もあり、之に基き老公の意見を求むる如くである

最後的折衝へ サ外相到着を待ち

【ゼネヴア卅日發電】英外相サイモン氏は卅一日若くは二月一日ゼネヴアに到着する豫定で、多分日本ではリンドレー大使の内田外相訪問もあり、政府の訓令も三十一日午後當地に着くと期待されるので、松岡代表或は松平大使がサイモン外相と會見をなすべく、右は規約第十五條第三項による最後的折衝として注目されてゐる

勸告案は今週中成り 十日過ぎ總會附議

六日頃に日支兩國に内示す 我代表部よりの公報

【東京電報】壽府の我代表部より三十日本省に到着せる公報によれば、目下聯盟の勸告案起草委員會の進行狀態は大體今週中の來月四日頃までに勸告案を作りあげ、六日頃日支兩國に内示して八日頃十九國委員會に提出し、事務總長より詳細説明をなしいよく十一日か、或は十三日頃聯盟總會を開き、附議する段取りとなる模樣であると

脱退後の問題は差したる事なし 卅日荒木陸相語る

【東京電報】荒木陸相は對聯盟態度につき三十日左の如く語つた

聯盟に對する政府の態度は既定方針通りで今更之れが變更されるやうなことは絶對にない、松岡代表には訓令が與へられてゐるがその後ドラモンド杉村案、サイモン案等が出たので問題は複雜化した爲訓令があつた、政府でも關係當局に研究せしめ一兩日中に更に閣議を開き最後の同訓が發せられることゝなつた規約第十五條第三項の和協手續は我國は既に終つたと見てゐるから、第四項に移ることは明である、第四項の勸告案が決定せる場合に我主張を無視せば、我代表は堂々と態度を闡明最後の重大なる措置を執ることは致し方がない、聯盟脱退については國論一致してゐるやうであり脱退後の種々の問題については差したることはないと思はれる

「御慰問使一行 間島に入る けふ守備隊で傳達式を舉行 龍井にて 藤井特派員發」

卅日御差遣を拜した川岸侍從武官は豆滿江に沿ひて上三峰にて[illegible]咸北警察部長等の[illegible]出迎への[illegible]日本[illegible]、國[illegible]列車に搭乘した、國際線たる豆滿江を渡つて朝鮮の山々を後に一路間島の大平野を横斷、途中[illegible]五時の八道河子にて下車、龍井村永井在郷軍人會長、朴八道河子民會長等に出迎へられ、やがて日本時間午後五時半龍井村に無事到着した、驛頭には日滿各機關の代表者、在郷軍人その他多數出迎へ、[illegible]特務機關長、池田間島[illegible]司令官の[illegible]間島總領事[illegible]し[illegible]より[illegible]に投宿し[illegible]一日は午前九時[illegible]龍井守備隊にて[illegible]の傳達式が[illegible]あり、終つて永井總領事外各機關代表者に謁し[illegible]する豫定である

全國將校卅名 新戰蹟見學へ 來月七日陸軍省に集合

【東京電報】今回陸軍省では全國各隊から大隊長中隊長級の將校を約三十名選拔し、凡そ一ヶ月間の日程で北支那東滿洲の戰蹟を見學させることゝなつた、選拔された各將校は來月七日陸軍省に集合、荒木陸相より訓示を受けた後、直に滿洲に向け出發することとなつた

政府の對農施設は怠慢も極まる 風見砂田兩氏舌鋒鋭く攻撃す

衆院豫算總會(夕刊續報)

【東京電話】午後の豫算總會は午後二時卅八分再開、風見氏休憩前に引續き質問を繼續し、統制經濟確立の必要を説き、先づ時局匡救事業が農村救濟の爲め實の効果を舉げてないと指摘、更に

風見氏 今回の經濟恐慌は皆農村に轉嫁されてゐる、政府は如何に之を緩和し農村購買力の回復を圖るか政府の從來の施設は怠慢極まると唯一の野黨鬪士として鋭く切り込む

後藤農相 低資融通、負債整理組合等の施設及都市勞働者要増大に漸次負擔は輕減してゐる

風見氏次いで農村負擔輕減の法案を今議會提案の決心ありやを問ふ

齋藤首相 目下大藏省で立案中なるも今議會提案は明言出來ぬ

風見氏、更に質問を繰返し齋藤首相は風見氏の追及する『イデオロギー』『全面的動向』其他の、新時代語がのみ込めないらしく屡々見當外れの答辯をする、最後に

風見氏 思想惡化の根本原因は何處にありや?

との質問に

齋藤首相 其の原因はロシアにあるが、其の組織の絶滅は困難だ

と答へ風見氏の質問終はり、次いで砂田重政氏立つ

砂田重政氏 日滿經濟統制計畫に就き質し

永井拓相 相互扶助の目標で自給自足し得るやうに、日滿兩國大衆の生活安定を目的に、拓務外務大藏商工農林各省の總關を動員する考へだ、滿鐵增資に就いては目下其の[illegible]を進めてゐる

砂田氏次いで滿洲移民の經濟政策に就き、永井拓相の政策を難じ次いで農村問題に及び

砂田氏 農村の購買力は増進する過程にありと思ふか

後藤農相 匡救事業の進展は之を助けてゐると思ふ

砂田氏 購買力は却つて減少してゐる、農產物に對し何等統制策は無いではないか

と農相を非難

民政對議會策 希望決議附で豫算は承認

【東京電報】民政黨は今議會において財政經濟問題に主力を注く根[illegible]本方針に基つき、既に本會議において小川、中島氏を起て論戰を重ねたが更に今後中野正剛、西脇晋諸氏を以て産業政策の各重要問題について質問追及せしめ、黨の主張を明確にする事となつた、特に政府の責任ある言明を求めんとするは、昭和九年以降將來の根本政策であつて財政、行政、税制の三改正、新規公債の利拂は恒久財源の調達に待ち低金利による公債借替等につき極力政府を鞭撻し、主張貫徹を期する筈で、同時に貿易振興及び通貨政策に就ては、爲替低落防止のため適切な處置を講じ、輸出補助金、替投管理、資本逃避防止を徹底せしめる等の諸點を主張する方針である、從つて今年度豫算は希望決議を附し兎も角承認する模樣である

事件で報復的に 日貨に高率關税 支那側で目下計畫中

【上海卅日發電】中日關税協定は來る五月を以つて滿期となるためこれが改訂が必要となり日支兩國共目下その準備を急いでゐるが、支那側では滿洲事件その他に對する報復的見地より日本からの輸入品に對し特別に高率關税を課せんとする案を作成中である

米國海軍大演習の火蓋既に切らる オアフ島中心に兩艦隊合同で 未曾有の航空戰開始

【ホノルル卅九日發電】アメリカ大西、太平兩洋の艦隊合同海軍大演習はいよく二十九日よりハワイ攻防戰を中心に戰端を開いた、大西洋艦隊の攻撃部隊はレキシントン、サラトガ兩航空母艦、飛行機二百臺の堂々たる陣容を整へ、オアフ島を襲撃し之に對し防禦海兵隊一萬と航空隊は、總動員で防禦にあたる譯である、今回の合同戰は空中戰を主として、オアフ島を中心に未曾有の華々しい航空戰が展開される筈である

サンペドロ附近は 米海軍根據地 同國海軍省が選定を命ず

【サンペドロ二十九日發電】米海軍省は新たに常地附近に米國の全艦隊を收容するに足る一大海軍根據地を築造するに決定、特校に命じ米太平洋岸を調査し、適當な地點を選定すべきことを命じた、目的は戰爭に際して國防の安全を確保し、常時聯合艦隊の確保に便宜ならしめんがためである

後藤農相 米穀對策會計の成立は必要だが今日の赤字時代には困難だ、農業保險も財源難の爲め未だ話がつかぬ、我が蠶絲業も研究を進めれば其の前途は悲觀に當らぬ

砂田氏 關税改策で漸く輸出の域に達した砂糖に對し、之を阻害する如き關税改正を爲さんとする形迹あるが何[illegible]であるか

中島商相 關税改正の所に觸れず

砂糖生產に努力するは全く同[illegible]と攻に言葉を酬す、更に砂田氏は[illegible]に就き齋藤首相に質し齋藤首相後藤農相意見を述べ午後六時六分散會

遂にヒツトラー氏に新内閣組織の命下る 卅日ヒンデンブルグ大統領より

【ベルリン三十日發電】シユライヘル内閣總辭職後の後繼内閣はドイツ各派の注意を惹めてゐたが、三十日ヒンデンブルグ元帥は國粹社會黨首領ヒツトラー氏を首相に任命し組閣を命じた

ヒ内閣顏觸

【伯林卅日發電】ヒツトラー内閣の顏觸は左の如く決定した

首相 ヒツトラー
副首相兼 プロシア最高委員 パーペン
内相 ウイルヘルム、フリツク
外相 フオン・ノーライト男
國防相 ウエルナー・フオン・ブロンベルグ將軍
藏相 シユヴエリン・フオン・クロージツク
經濟相 フーゲンベルグ
勞働相 フランツ・ゼルト
遞相 エルツ・フオン・リユーベナツハ
無任所相 ゲーリング

「正義の脱退」を強調し國民運動を起さん 對聯盟の政府態度に慊らず 政民國三派少壯議員が

【東京電報】政民國三派の少壯議員は對聯盟政府の態度に慊らず、根本方針に基く正義の脱退を強調し、一大國民運動を起すべく三十日に至り院内外相呼應して所期の目的を達せんとする運動が擴頭しつゝあり、近く各派を糾合して有志の會合を持ち、更に懇談を重ねて、その具體的實行案を決定して全國的な一大國民運動に[illegible]

三十一日兩院

【東京電報】三十一日の兩院議事左の如し

貴族院 午前十時から本會議を開き直ちに國務大臣演説に對する質疑に入り、長野忠次、大河内輝耕子、阪本彰之助、田中館愛橘、三室戸敬光子爵諸氏の質問あり、また之と併行して小切手法案委員會が開かれ本會議散會後調第一分科會を開く

衆議院 は午後一時から本會議を開き直ちに日程に入り七年度總豫算追加案、及同、別會計豫算追加案の滿洲事件關係追加豫算案を上程、之を可決して貴族院に送附する外、政府提出の朝鮮米穀市場、資本逃避防止案等初め、既に提出の五法律案を上程、委員附託となすまた午前十時から豫算總會を開き前日に引續き砂田重政(政友)加藤知正(政友)、中家義男(民政)、清瀬利一(政友)、守屋榮夫(政友)等の諸君が論戰に起り質問する外、これと併行して三委員會を開く

朝鮮對滿貿易協會 會費及び援助費は 創立總會で決定 同總會は二月中旬に

朝鮮對滿貿易協會創立準備は[illegible]商工會議所が主體となつて既に準備中であるが、いよく二月中旬京城に於て創立總會を開催することになつた、全鮮の參加團體は約八十を算し非常な意氣込みを見せてゐるが、八年度の補助金二萬圓に過ぎず、協會が消極的活動を爲すには餘りに貧弱なる爲め、各道より補助金を求めることとし、會費及び援助金の割當等は總會で決定することになつてゐる

農村更生の基本調査に 各面に指導部落を指定 且つ山崎氏が各地の實情を調査し 全鮮農村振興策を樹立

その指導精神の徹底に全力を傾到して來た全鮮農村振興運動は、この精神を根底として實行運動に邁ることゝなり、廿八日總督府に開催された委員會では實行運動の根本方針として先づ農家の經濟狀態につき基本調査を開始することゝし、各委員間に意見交換の結果、經濟調査の方法として全鮮各面に優秀なる部落を選んで指導部落とし、その指導部落の各戸につき基本調査を行ひ、農家經濟を基調とした振興自力更生策を樹立せしめ漸次他部落に押廣めることになつた、一方山崎延吉氏は全鮮十二道(京畿道を除く)に亘つて謂査行圃を試み、道當の徹底を期すると共に各地指導員と基本調査に關する打合を行ひ、どの程度まで實行の可能性があるかにつき目安を定め、之を基礎に更に具體的方法を樹立し、今井田總監の決裁を得た上で實行に移すことになる模樣であるが之等重要任務を帶びて山崎延吉氏は廿九日京城出發先づ慶南釜山に向つたが、全鮮一巡を終るは三月下旬の豫定である

デ・ヴアレラ派が絶對多數

【ダブリン二十八日發電】アイルランド自由國下院議員總選擧の最終結果はデ・ヴアレラ派は[illegible]議席三、四分科會が開かれる

咸南亞麻栽培は愈よ本格化

咸南道の亞麻栽培地帶における亞麻栽培計畫につき道廳、農試支場等と打合をなし、井日朝鮮任した千田木府農務課技師は打合の結果につき左の如く語つた

八年度の栽培は甲山郡六十町歩、豐山郡六十町歩、普天堡卅町歩、三水郡五町歩計百五十五町歩を決定し、一戸當一反歩として壓縮、全部地方費豫算を以て勵行することゝし、指導には道技術員と帝國製麻會社の技術員が協力して當り、生産品は帝國製麻が一手に買受けることになる、北鮮の亞麻增植計畫は本年から愈よ本格的になるわけだ

水利事業殺到に 改良課が一苦勞 緊急なものから實施すべく 八年度分決定は二月末

土地改良技術員主任會議終了後古庄課長は各道個々に意見を聽き緊急なものより實施することゝなつたが、相當額にかゝるものもある模樣で、一應實地調査の必要ありとし、調査員を南北に手分けして約二週間に亘り調査を遂げた上で協議をなし、水利課とも充分の打合をなして最後の決定をなすはずで、今回の會議では各道の希望を聽取したに止まり何等具體的な纏まりがつかず、いよく八年度實施案の決定を見るのは二月末となる見込である、何しろ從來停頓狀態にあつた昭和、於之屯、洛東、龍展等何れも七、八千町歩に及ぶ大水利事業が一時に殺到してどうしても八年度に目鼻をつけねばならぬのであるので、改良課當局も一苦勞である

藏相風邪で引籠り中

【東京電報】高橋藏相は風邪の氣味にて赤坂表町の自邸で引籠り靜養のため、三十日は議會に登院しなかつたが三十一日も多分登院せぬであらう

鍋島勅選議員

【東京電報】貴族院勅選正四位勳一等鍋島桂次郎氏は慢性で病臥中三十日午前七時二十分澁谷の自邸で逝去した、享年七十四、氏は外務省出身、元ベルギー駐剳公使たりし人である

我隊を襲へるは 黄旅長の正規兵 赤峰の自衛團は「對日せぬ旨申合す」

【錦州卅日發電】去る廿三日夜朝陽寺附近の我部隊を襲撃した部隊は熱河省第二旅の黄旅長の指揮する正規兵と判明した、右の我部隊を襲撃した部隊は日本軍の熱河侵入と傳へられてゐるが實は在熱河の[illegible]に對して北票の我軍に驅逐された直後北票の黄旅長が[illegible]で襲撃を行ひ[illegible]赤峰方面の自衛團は熱河省の[illegible]に抵抗せぬことを申合せ、熱河軍側に對し[illegible]な情勢を持ち、既に日滿軍を[illegible]

新學務課長大野謙一氏夫妻入城

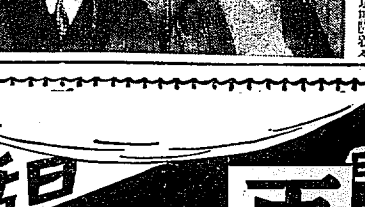

新任本府學務課長大野謙一氏は家族同伴三十日午後七時京城驛着、[illegible]、驛ホームには學務局員及び官民多數の出迎へがあり、大野氏は直に自動車にて朝鮮ホテルに入つた(寫眞は列車から降りた大野氏夫妻)

議員總數百五十三名に對し七十七名を獲得し過半數となつた

社説

自作農創定地を繞る紛擾

當局東拓間の互讓を促す

本府の重要な農政經綸の一として、昭和七年度から向ふ十ケ年に亘つて實現を見る事になつた自作農創定計畫は、目下全鮮各道において初年度計畫の具體化に極力努力中であるが、傳ふる所によれば江原、忠南、忠北の三道は既にその設定を終へ、爾餘の各道も大體順調に推移してゐるに拘らず、南鮮地方特に慶北、全南兩道には東拓の社有農耕地多く、しかも當初本府當局と東拓との間に土地分讓に關する具體的詳細の打合せを缺いでゐたゝめ、兩者間に意外の紛糾を來し、當局の計畫遂行上に尠からず障碍を來してゐるとの事である。而して本年は前述の如く自作農創定計畫の第一年であり、同種の紛擾は今後も幾度か反覆せられるものと豫想せられるだけに、今回の東拓問題に對する解決方法如何は、本計畫の將來に多大の影響を及ぼすものとみなければならぬ。

◇

右に關する當局の意向を聞けば全南、慶北等の南鮮地方には東拓の社有地多く、勢ひ各道當局は東拓に對して相當面積の土地分讓を要求せざるを得ないのであるが、東拓は同社の所謂五十萬石收納計畫を理由に農耕地の分讓を拒否し、僅かに三百餘町歩を擔し二、三面を網羅する一農區內に自作農一戸の創定を容認したるに過ぎぬ。斯くては同地方における折角の自作農創定計畫は根柢から其の方針を變へされる許りでなく、一方本計畫の實現に先立つて、本府當局が鮮內大地主連を招致し、本計畫の趣旨を傳へ、その協力を依賴した際殆んど無條件に極力援助方を快諾した當初の態度とは著しく約束が違ふといふのである。

◇

これに對する東拓側の主張を聽けば、今回本府から自作農創定地として申込んだ水田は十萬一千餘坪におよんでゐるが、その選定地は東拓が現在五十萬石收納計畫を樹て、各種の農事改良指導を實行してゐる農區內熟畓地に多い。故に本府當局からの要求を拒否すべきである所を特に本府の立場も考慮の上、既に四萬餘坪を提供して居り、更に二萬二千餘坪も提供協議中であるが、これ以上の申込區域は、東拓自體の經營上に重大の支障を來す許りでなく、東拓農區內には技術員を駐在せしめて農事改良施設乃至指導を實行してゐる處地に、自作農を創定する如きは、屋上屋を重ねる無用の施設であるといふのである。

◇

右當局と東拓との主張には、双方共に正當なる言分を認め得るのであるが、しかも各々異れる立場を固持してゐる限り結局において水掛論に過ぎないのである。即ち當局は國家的計畫の遂行なるが故に其立案は絶對であり、且強行せざるべからずとの意見を固持し、東拓は自社の經營方針に支障を來すが如き讓歩は以ての外であるとの意見に固つてゐるために、徒らに問題を紛糾せしめてゐると見られる向が多いのである。自作農創定を繞る土地分讓問題は、獨り東拓問題に止らず、隨所に散見されて居り、東拓問題が偶々表面化したるに過ぎぬ。しかし當局が朝鮮農政の根本途に立脚を置いて自作農創定計畫を進めてゐるものである以上、自作農創定に要する土地分讓は、何れの地主にとつても相當の犧牲と苦痛を伴ふものであり、東拓なるが故に例外と謂ふ權利とを認める事は、斷じて許されぬ事を自覺すべきである。われ等は此の際、双方の互讓によつて此の種の紛擾が一掃せられ、本府の折角の計畫遂行上障碍を招かざらん事を切望して已まぬ。

鑛業家を護る

改正された鑛業令

施行規則等の要點

穗積殖産局長談

本月十日公布せられた朝鮮鑛業令の改正規定は廿八日公布の府令第十號を以ていよく來る二月十六日より施行のことに決定せられ、之と同時に鑛業令施行細則に鑛業登錄規則に重要なる改正が行はれ、『マグネサイト』鑛業出願手續きも併せて制定發布された。この際之等改正の要點を說明して鑛業家各位の御參考に供したい

假住所の廢止

從來朝鮮內に住所を有せざる鑛業出願人又は鑛業權者は、必ず朝鮮內に假住所を定め屆出を爲すことを要し、之等出願人又は鑛業權者に送達すべき書類は、其の假住所に宛て發送することゝなつて居たのであるが、已往の實績に徵するに諸般の命令書通知書等の送達が不可能であつたり、或は甚しく遲滯し、之が爲指定の期限內に爲すべき手續を怠り、遂に出願が却下となる等のことがあつたのであるが、交通機關の發達したる今日に於ては、直接內地に於ける住所に送達することが寧ろ其の正確迅速を期し得るものと認められ、假住所は全然廢止せられた。故に今後出願人又は鑛業權者に送達すべき書類は凡て直接住所に送達せらるゝことゝなつたのである

共同鑛業出願人脫退手數料の低減

共同鑛業出願人中の或る者が脫退せんとするときは、從來出願人名義變更の手續によるの外なく手數料五十圓を要したのであるが今回別に共同鑛業出願人脫退屆出の手續を認められた即ち脫退せんとする者何人あつても脫退せんとする者と殘存共同鑛業出願人とが連署して一通の共同鑛業出願人脫退屆を差出すを以て足り、手數料も一件五圓に低減せらるゝこととなつたのである

共同鑛業權者の持分相續の登錄手續

內地鑛業法に於ては共同鑛業權者の有する鑛業權の持分の讓渡は認められて居ないが、朝鮮に於ては既に之を認め鑛業權者に利便を與へてあるが、共同鑛業權者の有する鑛業權の持分の相續に付ては從來何等の規定がなかつたのである。故に共同鑛業權者は組合契約を爲したものと看做すといふ規定に基き、民法に依り共同鑛業權者が死亡したる場合は、一應脫退したるものと認められ、其の相續人は其の持分の相續が出來なかつたのであるが、今回此の場合の登錄申請手續が規定せられたのである即ち鑛業權の持分の相續の登錄申請を爲すには、申請書に他の共同鑛業權者の同意を證する書面を添附するか、又は其の申請書に他の共同鑛業權者が連署すればよろしい

鑛業出願地の形狀不適當に基づく出願の却下

鑛業出願地の形狀不適當と認めらるゝものに對しては、現在でも相當注意を促しつゝあつたが今回鑛業出願地の形狀又は鑛區の增減の出願により鑛區の形狀が、鑛業を爲すに不適當と認めらるゝときは、其の出願地又は鑛區の增減の出願に付、更に增減すべき區域に付て增減の出願を命じ若し指定の期限迄に出願を爲さざるときは出願は却下せらるゝことゝなつたのである。出願地又は鑛區の形狀が鑛業を爲すに不適當なりや否やは勿論認定によるものであつて、これを一々例示することは出來ないが凡細長くして鑛區の延長二里を超ゆるが如きものは許可せられざる方針である。尚此の規定は本令施行の前日迄に到達したる鑛業の出願又は鑛區の增減區の出願に對しても適用せらるゝのである

競願者に對する抽籤方法

鑛業令の改正によりて、同じ日時に郵便の到達したる鑛業出願に付ては、一應各出願人に協議の機會を與へ、協議纒まらざるときは、抽籤によりて許可すべき者を定むることとなつたのであるが、其の抽籤方法は各出願人立會の上行ふ、立會人は必ずしも出願人でなくても委任狀があれば代理人でもよろしい

土地使用（收用）許可申請書の不受理又は却下

鑛業用土地の使用又は收用許可申請書は地方長官を經由して差出すのであるが、此の申請書中にも所定の手數料に相當する收入印紙の貼付なきものは受理せられない、又書類不備のものは期限を附し補正を命ぜられる、或は其期限內に補正をしなかつたもの申請人にして立會せざる者に對しては申請は却下せらるゝことゝなつたのである

鑛業事務所の變更命令並休業屆

鑛業權者が鑛業に着手したるときは遲滯なく鑛區所在地又は其の附近、鑛業事務所を設け、其の所在地、名稱、着手の年月日等を十日內に屆出を要するが鑛業事務所が現地より甚しく遠隔の地に定めたり、又は事務所の名稱にして他の鑛山と混同し易きものを附したやうな場合には其の變更を命ぜられる

從來鑛業を休止する場合、又は永きに亘り鑛業に着手せざる場合にかても何等屆出を要しなかつたのであるが今後は現に稼行中の鑛山に於て六月以上休業せんとするとき又は鑛業權設定若くは移轉の登錄の日より六月內に鑛業に着手する見込なきときは其の豫定期間及詳細なる理由を記載して屆出をせねばならぬ其の理由は勿論休業の已むなき事由又は鑛業着手の不可能なる事由の事實を詳記しなければならぬ。尚本令施行の際現に鑛業權者にして本令施行の日より六月內に鑛業に着手せず、若くは休業中の鑛業に着手せず、又尚六月以上休業せんとするときは本令施行の日より三十日內に其の期間及理由の屆出を要するのである、尚前記鑛業着手の屆出又は休業又は未着手の屆出は地方長官を經由しなければならない。之は地方廳に於ても管內の鑛業狀況を明かにする必要があるからである

災害事變屆

鑛山に於ける諸般の災害事變に付ては從來鑛業權者に屆出の義務なき爲、現實の報告が時限に附せらるゝ傾向があつたのであるが今後は事變狀況の詳細なる屆出を以て實企業の研究の資料となし、其の防遏に努むる必要がある故に鑛業權者は事故發生の場合は電信電話等の方法によりて之を急報し、更に樣式に定められたる事項の詳細を屆出なければならない、其の屆出は地方長官を經由するを要する

工作物設置屆

從來鑛山に於て諸般の工作物を設置し又は變更したる場合は屆出を要しなかつたが、或る種の鑛山に限り、鑛業警察規則に基き每年一回所定事項を屆出づればよろしいのであつたが今回鑛業監督の必要上一定設に付ては、新設、變更の屆書を徵せらるゝことゝなつたのである

各種樣式改正

鑛業に關する願屆書類樣式の定められたるものは、勿論其の樣式によらなければならないのであるが本令及鑛業令施行細則に伴ふもの或は事務處理上の必要等により其の樣式が改正せられたのである。就中鑛業權者登錄規則の第一の樣式のみで甚だ不便であつたのであるが今次の改正により四種類に區別せられることゝなつた。尚鑛區の單位は凡て『メートル』法によることゝなつたのである。詳細は規定に就て研究せられたい

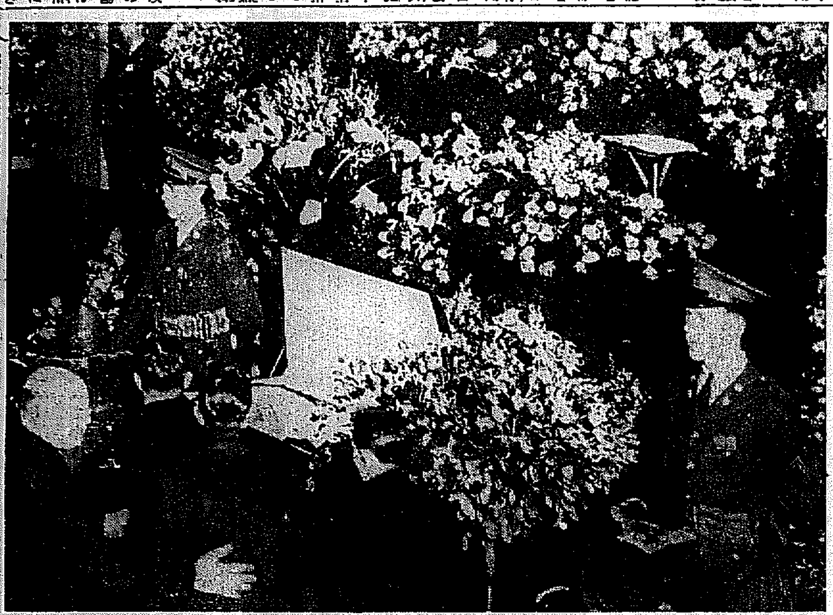

故クーリッジ氏の葬儀

去る五日、郷里マサチュセッツ州ノーザムプトンで急逝した第廿代米國大統領カルヴィン・クーリッジ氏の葬儀は七日同市のエドワーツ組合教會に於て嚴かに行はれたが、フーヴァ大統領夫妻、次期大統領ルーズヴェルト氏夫人及令息、カーチス副大統領、スチムソン國務長官等米國官界知名の士が多數列席した、寫眞は、エドワーツ組合教會內に安置した遺骸に告別する弔問客

大株短期引跡

大新　一〇五、六〇（不變）
日産　九三、五〇（不變）
東新　一八五、三〇（四〇安）

各地期米後場止

下關廿三圓七〇錢　名古屋廿四圓三〇錢
堂島廿三圓二〇錢　熊本廿三圓三五錢
大阪最終期廿三圓（二錢安）

◉株式と利殖號 無代進呈
◉遊金と投資の方法◉有利な投資株式◉金株價と利益◉昔から有利な利殖配當◉投資者を得る主持株例◉可能な株式◉恐るべき債券利殖◉利廻◉國債と有價證券◉安全な有利な方法◉全國債◉有利な投資◉株式代表的利回◉其の他各種の投資法

好職業 電療醫術家急募
各地に電療所を開設しますが技術者が不足で困つて居ります。弊所は新式電療治療法を教授し獨立開業の出來る樣指導致します。規則書進呈
東京市神田區 八木橋式電氣研究所

純漢方製劑 りんご藥 カルゴ
りん病が五日や七日で治る樣なことを云ふのは怪しい。一ケ月で確實に治る藥は…
ゴルカは二百年來家傳の純漢方藥で淋病、痳病、膀胱、尿道、石淋の五淋に對し特効がある
一日分 夕の 十錢
東京市小石川區大塚窪町 發賣本舗 大輪寶寛堂

あからが赤毛染
君が代
美しいお髪 思はず見惚れる
髪の化粧は君が代から！
現代第一の評判です
本品の大特長
如何なる白毛赤毛も數分で染り 自然の色艶 ひやずすぐ染る 洗つても落ちず 全毛を黑く 染めても痛まず 髪を傷めず 染色が永く保つ
新製 徳川 二十錢
新製 二十錢 粉製 四十錢 液製 五十錢
▲各地藥店に有り
本舗 東京 山吉商店

◉背の低い人の福音
身長法
男も女も自宅で出來る
發育不全者 最新療法の實驗集
貴與の便法を設け十七歳以上廿五六歲迄の人
背の低き人は高く
實驗者は大喜び 高評
ハガキで申込め實驗集呈（東京市京橋區八丁堀一ノ七）野村商社

株式と利殖號 無代進呈

北島醫院
內科 胃腸病 小兒科 神經科
京城本町四丁目百五十五番地（電話本局三二七四番）

明るい ナシヨナルランプ
松下電器

◯ミツワ煉齒磨
脂臭く無い 苦味が無い 味が良い 匂ひが快い
徳用大形（約七十瓦）入 一個 金二十錢
携帶用小形チューブ入 一個 金十錢
煉齒磨の實用化
一家に一個、清潔で衞生と經濟とを兼備ふ
◎ミツワ石鹼本舗 東京 丸見屋商店

寒さの御用意に 保温が大切
桑光之上無
婦人病 皮膚病 神經痛 に は 六一〇ハップ
家庭溫泉・濕布良藥
動脈硬化 胃腸病 中風症 冷え性 しもやけ
（新聞名記入見本請求歡迎）
百貨店、藥店、特約店にあり
發賣元 ドイツミン研究所
武藏硫黃藥品部

演藝案內

京龍館
三十日封切　破廉恥稀代の掏摸　大人卅錢 小人十錢
怪傑鬼神組　全八卷
狂へる銀翼　全八卷
與太者と縁談

浪花館
桃中軒雲太郎 と其一黨
八州天／中川より雲／吉み軒虎丸／桃中軒雲峰／桃中軒雲太郎

中央館
マキノ・キネマ
線の騎手　全十卷
ロイドの活動狂　全十卷

喜樂館
類猿人ターザン
隱密七生記

東亞俱樂部
鳥越やくざ道場
文化果つるところ

京城演藝館
街の旋風兒

大正館
？　發表二月一日
風雲元祿史
脚線價千金

團成社
爆彈亂れ飛ぶ
街の標識燈
今晚は愛して頂戴な
盜まれた天國

朝日座
東京ミクニ劇團 桃苑座レヴュー團
乃木將軍 三場と七卷
地獄より來た彌次喜多

朝鮮劇場
貞操切符 全十卷

仁川出帆豫定

鮮航同盟會 仁川支部

朝鮮北海道大連線 鎭南浦出帆

阿波共同汽船出帆

利通號　威海衞、芝罘、大連行
共同丸　威海衞、芝罘、大連行
長山丸　大連、天津行

朝鮮郵船出帆

野口商會

裏日本北海道行 / 浦項出帆 / 釜山出帆 / 木浦出帆 / 群山出帆 / 仁川出帆

新潟北鮮北海道線

朝鮮北海道大連線

元山出帆 / 西湖津出帆 / 城津出帆 / 清津出帆 / 雄基出帆

大阪行 / 名古屋行 / 鹿兒島行 / 上海青島行 / 大連行 / 芝罘行 / 浦塩行 / 天津行

朝鮮汽船出帆廣告

仁川出帆 / 釜山出帆 / 木浦出帆

朝鮮郵船株式會社

日本郵船出帆

東京行

北鮮版

行き詰つた水利組合の救濟
起債繰入れと組合費の輕減
江原道の對策成功

【春川】極端な農村の疲弊で今や行き詰りの形にある江原道內水利組合に對し道當局ではこれが民弊一方ならず深く憂慮しつゝあつたが旣に當然免れ難い歲入の缺陷に就ては極め大藏省の低利資金を融通斡旋し約六十萬圓を起債組合費に繰入れることによつて不足額を補塡せしむる一方思ひ切り組合費の輕減を行ふ方針が確立されため平年の四、五割を低減して、組合費を賦課した結果徵收成績も案外良好で納期たる昨年十二月末現在の指數は左の通りで前年同期より遙に良好である、たゞ未收の整理については努めて督勵するが已むを得ぬ場合は斷乎たる滯納處分に附すと意氣込んでゐる、主な組合の徵收狀況は(單位圓)

	調定額	收入額	收入步合
於霊	[illegible]	[illegible]	[illegible]
中央	[illegible]	[illegible]	[illegible]
亭淵	[illegible]	[illegible]	[illegible]
平安川	[illegible]	[illegible]	[illegible]
牛頭	[illegible]	[illegible]	[illegible]
開谷	[illegible]	[illegible]	[illegible]
高城	[illegible]	[illegible]	[illegible]
金化	[illegible]	[illegible]	[illegible]
合計	[illegible]	[illegible]	[illegible]

帝麻の計畫
咸南に大受け
指導獎勵費を計上 技術員設置の計畫

【咸興】廿七日附本紙所報の帝國製麻の北鮮亞麻に對する『プラン』は咸南に非常な反響を與へてゐる。關水知事はこれに對し

「成立すれば素晴しいもので絕好の副業だ、同社から技術員が晋大堡に駐在して研究中の經營であるがその計畫が事實なら前途頗る有望だ。山地帶萬餘町でビートも西鮮が病理病で失敗した今日、本道山地帶が唯一の栽培地となる譯で惠山線道でも全通すれば山地帶の開發は素晴しい効果を舉

天引き貯金で結構なお正月
吉州の窮民今さら當局の同情に感謝

【吉州】工費の八割までが窮民の懷に入る窮民救濟の砂防工事は結氷期の冬期間は中止するので窮民に取つては大なる苦痛で當局でもこの點を考慮し天引貯金を强制的に行はせた處吉州郡內の砂防工事に從事した人夫六百餘名の貯金は千二百餘圓に上つた、郡では之を舊正月を機として賃金の手許に返したので當局の誠意ある貯金方法を一般に感謝してゐる

春川の火事

【春川】二十六日午後九時半頃道路事務所太和成商會(ミ)方より出火一戸一棟を全燒し午後十一時漸く鎭火したが原因は煙突及口の不始末からしく損害約百圓

農林局本腰で斡旋
關係者協議

【咸興】咸南亞麻の增產計畫、甲山、豐山兩郡內に本年度自二十二町步の耕作面積を要望する帝國製麻の申出は北鮮開拓上最も重要な事項とし多少の困難は極力これを排除して可及的帝國製麻の希望に副ふべしとする農林局長の意を帶し農林局千田技師は帝國製麻京城支店長木村壯之助氏を同伴廿八日咸南道廳を訪問して種々協議する處あつた

係で總面積五萬町步內外と見てゐるがこれは甲山、豐山、三水の三郡だけの計算だから山地帶全部に及ぼし咸北茂山郡まで擴張すれば年一萬八千町步の栽培も困難であるまいと見てゐる。道地方費としても八年度豫算には相當額の指導獎勵費を計上し技術員設置の計畫も樹ててゐる模樣である

けやう

と居堡里極の近、普通農事の獎勵技師はまだ本府から何ともいつて來ぬが道としても本府の方針に順應すべく相當の準備は整へてゐる本道では年七八千町步、輪作圃

吉州の掌議選擧
任命發表は來月十八日

【吉州】吉州文廟掌議選擧は既報の通り去る二十八日午前十一時半から郡廳で行はれたが、當日候補者千餘名が同所に押寄せ物々しい緊張と緊迫裡に午後三時開票の決果左の得票で一面に二人宛選出され更に五時から全郡守が詮衡員となり備考その他口述試驗を行つたが左の十六名中八名の任命を見るはずで發表は來月十八日の豫定

李學東三九(吉城面) 梁錫植二〇(同上)崔泰元二六(雄坪面) 馬應相二五(同) 金斗錄二九(東海面) 許寅俊二一(同) 許石均二六(德山面) 金商健二一(同) 呂容奎二二(長白面) 金明燮二一(同) 許世學三二(英兆面) 金正九一六(同) 李勉求二六(鴨祉面) 許元極二一(同) 金泰鉉二九(不定面) 張汝極一三(同)

明るくなる南陽
會電の送電許可 ちかく工事に着手

【會寧】會寧電氣會社は昨秋鍾城支店を設け同地から上三峰及潼關鎭にかけ送電し一月より一斉に點燈日下好成績を示してゐるが同社は更に南陽まで電線路の延長を出願中の處この程遞信局からこれが許可內示ありこれが打合せのため大野支配人は過日大邱へ出張したが不日正式指令到着次第直に工事に着手する模樣である

偲んで行商 皇軍の勞苦を
感心な兄弟 元山校の誇り

【元山】府內榮町一四二番地元山公立商業學校高等科五年生榮重吉君及同君弟尋常科一年生小松君の兄弟は元山でもこんなに寒いのに滿洲で兇暴飽くなき共匪賊と戰つてゐる兵隊さんはどんなに寒くどんなに苦勞してゐるだらうかと皇軍の勞苦を思ひ少しでも慰問したいとのやさしい心から父母の許しを得て冬季休暇を利用し本町五丁目の福崎方からお茶と菓子の供給を受け每日市內を行商して得た利益金一圓十三錢を廿八日元山憲兵分隊に持參し皇軍慰問金の一部として取計らつてくださいと申出た、分隊では此少年の純情に痛く感激して直に朝鮮軍愛國部を經て皇軍慰問金としてその手續きをとつた

二少女の赤誠
商賣をして皇軍を慰問

【羅南】二十七日午後二時頃邑事務所に出頭しこれを出征軍人慰問金の一端に加へて下さいと金一圓五十錢を差出した二少女があつたこの少女等は下川ミドリ、井上玉枝といひ何れも羅南小學校の生徒であるが昨年末に先生から話された北滿出動將士勇者の有樣に感激し冬季休暇を利用し小間物の請賣をして得た利益金の寄贈を申出たのであつた此話を聞いた邑長以下は非常に感激し直に第十九師團を通じて寄贈の手續きを取ることになつた

鬱蒼たる見事な森林
羅南邑に轉げ込む
唐松十八萬本、赤松二萬本
國有林無償で讓渡

【羅南】羅南邑が大正十三年一月咸北鏡城郡龍城面南夕洞所在國有林一百四十四町步の貸付を受け當時これに植林してゐたが、植付は カラマツ十八萬本、アカマツ二萬本に達し、現在では鬱蒼たる森林となり見事な林相を呈してゐるので、造林成功と認められ一月十八日附で邑に無償讓渡されたが、この見積價格約八千圓が邑の基本財產として新年早々轉がり込んだわけである

咸北內務部長初巡視

【羅南】土屋咸北內務部長は相馬屬を帶同、三、四日間の豫定で二十八日朝、道內南部地方初度巡視に出發した

城津の陳情

【城津】土屋咸北內務部長は南部四郡初巡視のため相馬屬を伴ひ二十八日午後二時來城、直に郡廳に臨み玉田郡守より郡務を聽取した上邑側代表者と接見したが、商工會を代表して萩原吉記長より左の八項、道評議員金弘燮氏より左の四項、吉嶺邑長より官有土地の拂下等につき陳情し、いづれも詳細說明を爲し後地方事務所、邑事務所、金組、掘商工聯、邑事務所、土木工務所を視察、同夜浪花で開かれた官民有志の歡迎宴に臨み、一泊の上二十九日も邑內各所を視察し同日午後三時卅三分發列車で吉州へ向つた

▲商工會要望事項 商港修築、法院支廳事務復活、商業銀行設置城津道路の修繕、郡廳舍移築、城津花台間道路改修、等外道路の改修

▲金道議の要望事項 臨溟川、窩坡川(本支流)の特別準用河川指定、從價街路の充實、城津郡砂防工事の繼續實施、機業傳習所へ補助金下附

城津の學組管理者
吉嶺氏就任

【城津】城津學校組合管理者山下萬太郎氏は二十七日任期滿了と共に辭退、後任として現城津邑長吉嶺祐氏が二十八日附で任命された

情ない弱虫强盗
淮陽署逮捕

【春川】一月二十五日夜半淮陽郡蘭谷面直浦里李炳九方に侵入刃物を主人の首につきつけて脅迫した咸南安邊郡衛益面以下不詳李萬藏(?)假名は折角强盜になりすましたが反對に毆打されて何れへか逃走手配中の處二十七日午前二時頃淮陽署員の手に逮捕された

我等の生命線
死守を誓ふ勇士達
送迎者整理に平壤驛苦心
府民鶴首して待つ

【平壤】滿洲へ向ふ內地部隊は左の如く平壤を通過北行することゝなつたがこれが通過にあつての迎送者は非常に多數に上る見込みなので府當局と平壤驛では無料入場券を制限し入場券を配布して一列車に三千五百名位の送迎者を構內入場に止めホームの混雜危險を防止せんと協議中である

一日 ▲第一、午後五時着、同六時十分發▲第二、同六時五十八分着、同七時十三分發▲第三、午後八時一分着、同廿一分發▲第四、同九時廿八分着、同四十三分發、▲第五、同十一時廿七分着、同四十八分發

二日 ▲第六、午前零時五十八分着、同一時廿五分發、▲第七、午後五時廿八分着、同六時十分、▲第八、午後六時五十八分着、同七時十三分發、第九、午後八時一分着、同廿一分發、▲第十、午後九時廿八分、同四十三分發▲第十一、午後十一時廿七分着、同四十八分發

三日 ▲第十二、午前零時五十分着、同一時廿五分發▲第十三、同一時四十五分着、同二時十分發▲第十四、同四時十分着、同四十分發▲第十五、午後五時二十八分着、同六時十分發

四日 ▲第十六、午前二時四十五分着、同三時十分發

五日 ▲第十七、午後五時二十八分着同六時十分發▲第十八同六時五十分着、同七時十三分發▲第十九、同八時一分着、同廿一分發

六日 ▲第二十、午後五時廿分着、同六時十分發▲第二十一、午後六時五十八分着、同七時十三分發▲第二十二、同八時一分着、同廿一分發▲第二十三、同九時二十八分着同四十三分發▲第廿四、午後十一時廿七分着、同四十八分發

熱誠迸しる愛國の獅子吼
安東青年同志會の軍事、經濟講演會

【安東縣】安東青年同志會發會第一回の事業である軍事、經濟講演會は廿九日午後六時より安東公會堂で開催講師には平壤飛行聯隊の長嶺聯隊長、新義州守備隊長三輪中佐、鴨綠江製紙の中島三代彦氏等で

先づ白井氏の開會の辭について君が代合唱伊藤氏の安東青年同志成立理由報告後修養團代表大神殿氏永野安東憲兵分隊長の祝詞吉岡正隆氏青年の發揚を述べて三輪中佐の『國防上の安東新義州關係』中島三代彦氏の『非常時日本の經濟』長嶺飛行聯隊長の『天風會く』と題する時局大講演あり午後十一時錦西氏の閉會辭について萬歲三唱して散會したが入場者立錐の餘地なき大盛況を極めしかも長嶺飛行聯隊長のソヴエートおよび米國と日本を比較した航空問題については滿場を陶醉、感動せしめて大喝采を受けた(寫眞は長嶺飛行聯隊長の講演)

違反と知らず彩票を賣買
平壤で廿餘名摘發
今後は嚴罰の方針

【平壤】平壤警察署では滿洲國の彩票を賣買した者廿餘名を摘發不拘束のまゝ取調べ中であるが何れも罪となることを知らずにやつたことゝて今回に限り不拘束の儘起訴猶豫意見附で送局されることゝなる模樣であるが今後は嚴罰方針で進むと

見よこの辛苦
誰のお蔭で高枕
名勝羅暖堡も今では地獄
石川咸南警務課長の話(續く)

仁山より鴨綠江について下る、鮮地は斷崖や氷結で危險のため滿洲側を通る。一里餘にして新乫坡鎭の地點駐在所に着く。地點の對岸は匪賊の二三里根地は常に匪賊が橫行してゐる。對岸十町餘の所を長白から下流各地へ通ずる本街道が通じてゐる。この附近は鮮地よりも長白側が交通に惠まれてゐる。昨年六月四日地點の所員が內査のため對岸接屋里に行つた際、突然匪賊より一齊射擊を受けた。これが抑々匪賊との銃火合戰の始まりであつた。同所から下流羅暖堡へは三里の山道で、どんなにかけても二時間を要し、上流仁山所は杉盤と接觸に配されてゐて、お互ひに無防禦所であるから特によそよりも人員を增加してある。そんな危險な場所に駐在所員は全力を盡して防備を堅へた。同所は嶮い防壁の外に鐵柵にも鐵條網を張り廻し、掩壕を設くる砲臺所を設めてゐる地方民はこれを匪賊と呼んでゐるさうだが如何にも匪賊らしい感じがする。此所にも若き二名の女性

駐在所を出る頃は既に日が暮れかゝつてゐた。氷上は危險のため江岸山腹の小徑を雪を分け小枝を握りつゝ登る。ともすれば辷りさうだ、然し駐在所員が先に出し行く。夜天が暗鎖江中の戒のため徒步往來してゐることを思へば何んでもないと元氣を出して行く。第一の難所と稱してゐる第一の砲臺、二の砲臺、三の砲臺は脚下に見える、まだ燈火もしないで暮々たる音響を立て雪崩を飛ばしてゐる。早くも宵闇になつたゝめ懷中電燈の光りで碊かに進む。十四道溝の新房子の手前から近路をとり

山を降り氷上を渡り十四道溝に入る、同所の駐在所員は萬一を慮り兩側に警戒を進む。新房子の部落を通ると兩洲人が出たまゝしく盛んに吠える、人一人通らぬ靜寂さである。間もなく鴨綠江の羅子の渡場に出た、渡れば羅暖堡である、時に午後七時。十四道溝官憲も出迎へて吳れた

羅暖堡の附近は江岸が少しく平坦で少部の水田や畑もあり、八十余戶の農民が部落をなしてゐる。對岸に十四道溝を控へてゐる關係上鮮內警備の重要地點で大正十四年まで守備隊の置かれた處である。この駐在所は對岸の狀勢が險くなつてから警部補を長に十四名配置され又滿洲部が配置された。昨年中本道の對岸としては十四道溝の狀勢が一番險惡であつた、既ち九月二日には大刀會匪賊約三百名の前軍たる約五十名の匪賊は十四道溝に侵入し、公安隊や警察隊員の武器を剝奪して占領し、その余勢を以て羅暖堡の對岸新房子から、我駐在所員に盛んに發砲し駐在所員を交戰した。九月三日には大刀會王德山の一隊は百五十餘名で十四道溝市街に侵入宿泊中、翌早朝我が同地に進出し我が長白刀の援助を得て交戰、匪賊は死傷二十餘名を出して奧地に敗走した。この匪賊は制規兵の組織に依りその部隊これに應戰したが、當時對岸よりの避難民は鮮內地に向けて殺到し滿洲人及朝鮮人を合して六百余名に達し、羅暖堡部落は泊るに家もない程の有樣で駐在所は四日間程は一睡もする暇がなかつたさうである

一月十五日、今回の羅暖堡の氣溫は零下二十七度、その名の示す如くこの邊で一番寒がい

新乫坡鎭は鴨綠江を挾んで十二道溝の市街と相對し、江岸に沿うて市街地をなしてゐる。此處には駐在所が設けられてゐるが、十二道溝の兩側は江岸に沿うて二千尺位の高地になつてゐて、殆んど全市街を俯瞰されるから非常に不利な地勢である。曾て數年前匪賊より、江岸の山上から射擊せられた經驗があるため、那處以來警備官憲は率より、市民は協調の概念を徹底して警戒を嚴重にしてゐたが支那側も高地に新堡を設け監視兵を出し、我が方も亦防備施設をなし、一時は自然的に全市街の避火管制をやつた事もある。今は守備隊より十二道溝に軍隊が派遣せられ完全に治安が維持されてゐる塘筒二千尺もあらうかと思はれる對岸山上の監視所には、今は寂寞たる監視兵が寒風に吹き曝され佇ら職務に當つてゐる

サイドカーに乘り羅暖堡を立つ車上風と寒氣のため顏が切られる樣に痛い、一里三十町餘で三甫駐在所に着く。三甫は鴨綠江岸に沿ふた谷間にある、遙か上方山腹を新乫坡二軒道路が通つてゐる。所在地は人家僅か六戶に過ぎないが甚は對岸より鮮內地に通ずる要路に當つてゐるため鮮滿人の通行者が非常に多い。昨年九月四日には對岸異郷部落から匪賊のため二回も射擊を受け、駐在所員亦應戰して匪賊二名を斃した。斯かる淋しい所にも內地人家族二名踏み留つて夫君を助けてゐる、それより一里にして小農駐在所に着く。此處は三甫と新乫坡鎭間の要地である此附近の岸は緩斜面をなし水田や畑がある、それで小農の名があると謂ふ。小農より二里二十町で新乫坡鎭に着く

我等の

馬鹿に安い軍用馬糧の値段
協定後燕麥暴騰し咸南の農民こぼす

【咸興】大阪日本製粉製造所の大量取引について咸南馬糧業界に衝動を與へた問題がある、それはこの程朝鮮物產協會大阪出張所からの申出で『燕麥低價格協定』の好條件である。これによつて咸南山地帶の農業から百ポンドの燕麥製造に要する諸經費は大阪渡し值段で原價代十貫六十錢替、四百ポンド詰チ五十貫詰で二圓八十錢、容器三十七錢、運賃三十錢雜費五錢、合計三圓九十錢となり昨年の大阪相場の北海道物最低五圓、最高十圓二十五錢、平均九圓五十錢の平均に徵すれば採算五分であり反當り收穫の換算價廿四圓を超ゆる有利な計算となる

情深い警官達
永興署員が窮民を惠む

【咸興】舊正月前の廿四日永興警察署員二十九名は各自金品を醵出して同邑內の貧民百四十五名に對し粟六斗、白米六斗八升、薪百十五束を配給した

咸北金組理事會

【羅南】咸北道金融組合理事會は二十七日午前十時から同聯合會で開催、土屋內務部長より農村振興に關する本府ならびに道の方針を說述、金組のこの間に處する對策について希望指示をなし、協議會に移つて午後六時散會した

雄基の國防義會
發會式擧行

【雄基】國防義會の發會式は廿五日正午から雄基座にて擧行、步兵七十六聯隊長松藤大佐の有益な講演があり盛況を呈した

會寧の戰歿勇士

【會寧】本月八日間島鎭遠溝子附近で名譽の戰死を遂げた會寧工兵隊佐藤靑之助上等兵の遺骨は二十九日午後六時四十分列車で到着翌三十日午後零時半より同隊で告別式を行ひ同日南行終列車で遺骨は鄉里へ葬送される

人の動き

▲森十九師團長は二十六日横山高級參謀、落合副官を帶同、國境方面へ

▲藤黃海道知事、張參與官、山本財務部長 廿九日出張から歸任

▲野口中尉(咸興七十四聯隊附)二十八日開島へ

▲成島榮吉氏(汝山公普校長)二十九日長淵へ

▲大石普治氏(汝山驛長)廿九日本社汝山支局來訪、新任挨拶

▲浜千吉氏(本社汝山支局長)二十九日上京出社

▲石塚本府米穀事務所長 二十七日から三日間平壤、鎭山、天安の米穀事業を

土木鐵道 鑛山水利 諸機械 測量製圖 度量衡 鋼鐵家具 建築材料 防水材料 鑿泉業
京城 府山(?) 伊藤商行 電話龍山二三六・七四三・九〇二

鮮かな滑走振り――新京スケート場

日本で始めて成功せる にんにくで ぢの治療法發見

【オセロ痔滅膏】
痔の薬と稱するぬり藥や坐藥が數十種出て居るが藥の本體がハッキリして居なる程痔ならばと信頼するに足るものが今まであつたか?これは國民にとつて唯一の悩みの種だつたのです然るに我國唯一のにんにくの研究機關として名高き無臭にんにく强壯劑オセロを發明し醫學界に有名なオセロ發賣研究所では學理的に着目し、研究の結果んにんにくの强烈無比なる保溫殺菌力を科學的に操作し頑に止血收斂肉芽新生の卓効ある藥劑の配合でぢの根本原因たる靜脈瘤、鬱血等の解消に優れたる効果あるオセロぢ滅膏を發賣するに至りました。
オセロ痔滅膏は日本で始めて成功した最も信賴するに足る痔疾治療藥として發賣早々素晴しい賣行を示して居ます
(郵便二十錢・五十錢・一圓・二圓)送料市內六錢、地方十錢、海外四十五錢
發賣元 東京銀座二丁目七番地 オセロ洋行 振替東京七五〇〇三番

南鮮版

慶北の棉作 今年一萬五千町歩
國庫の補助は四萬五千圓 百廿斤目標で計畫

【大邱】總督府の十ヶ年計畫に呼應して行はれる慶尙北道の棉作增産八年度計畫は本府の補助が決定しないため具體的計畫が保留の形であつたが、いよ／＼補助額當額が四萬四千圓に決定をみた模樣でありこれにより慶北道では作付反別を一萬五千町歩反當り收量は百二十斤をめざして邁進することになつた

馬山商業校 昇格實現か
五年制にしても 經費は少額ですむ

【馬山】商業學校の昇格運動は既報の如く府會議員及び有志協力之が實現を期すべく鎭に陳情書を提出し陣內府尹は去る廿四日上道々當局と折衝し八年度から實施すべく猛運動中現在の三年制度の學則改則は道當局並に本府でも十分認識してゐることであり五ヶ年制に延長しても所要經費は八年度は學級增加費のみで九年度に敎諭二、增員十年度一名增員するに止まり經費は月謝で補充し校舍の如きも現在敷地は求め得られるので多額の經費を必要としないから必ず實現するものと一般に期待されてゐる

も一ぺんに消し飛んでしまふ、政官がいくら恐さうに見える」氏士に向ひ『〇〇二等兵―ッ、恐いかッ』と言へば『い―や恐くないでありますッ』とはいかにも頼もしい情景である

海軍班組織
釜山郷軍協議

【釜山】海軍に籍を有する在鄕軍人間でかねて海軍班組織の計畫があつたが各方面の要望により廿九日午後第一回の創立打合會を開き協議した

釜山府史
編纂を續行 三年後完成

【釜山】釜山府會の答案となつてゐた府史編纂事業の存續問題は去る二十八日の府會議員懇談會で竹下議員を除く外全議員の復活贊成で飽までも續行完成することに決定し近々府會を開催し正式に宣議する筈、因みに府史編纂は從來の關係から都甲玄卿氏が嘱託今後三ヶ年間に完成せしめることになる模樣である

補缺選擧の定數に達しない
豫算審議にも支障ない ―大島釜山府尹談―

【釜山】釜山府會が小原議員の辭表提出によつて中島議員の同一行動も豫想され早くも補缺選擧の施行が話題となりこれに對する府當局の態度が果然府民注目の的となつてゐるが右につき大島府尹は語る

小原君の辭表提出によつて府會の缺員は森山、山田兩君の死亡と共に三名となり未だ補缺選擧を施行せねばならぬ定數には達してゐない、河野、李鍾玉兩議員の辭任も單に通稀するのみで正式の手續を受けてゐないから失格とは認め難く補缺選擧を施行する必要もなく明年度の府豫算審議と府會開催には殆ど支障を來たすとは無いと考へてゐる

馬山商工會の內紛
常松氏仲裁

【馬山】西田會長對淸水副會長との間に介在する複雜した經緯から內部の不統一を暴露した商工會はその後何れも自己の立場を固執して譲らず成行を憂慮され種々紛引くことは今後會の革新を進めて直しの上にも又當面の負債整理問題にも重大な影響を及ぼすので常松議員が調停に乘り出したが如何に局

釜山火災警防組合
廿七日發會式

【釜山】頻發する火災を防止する目的で昨年來自衛的に組織した釜山鎭州町民の火災警防組合は古市署長、小宮消防組頭の賛成を得て去る廿七日鎭州町幼稚園で發會式を擧行した同組合では消防以外に夜警巡回を行ひ好成績を認めつゝあるが單に火災のみならず風水害等の不時の防禦にも努める筈

非常時の新兵さん
大邱聯隊で猛教練實施

【大邱】寒風吹きすさぶ零下四十度の北滿で日夜奮闘しつゝある在滿皇兵の勞苦を偲び步兵第八十聯隊では去る二十三日から一週間に亙り寒中、安東、商州方面に射擊行軍演習を敢行し大いに士氣を鼓舞するところがあつたが聯隊では引つゞき早朝から肌を刺す寒氣をも物かは國家の干城となつた許りの兵達が健氣な意氣をみせて教練に熱中してゐる、今では教練、各個教練も大分板について來て、各教官の號令のまゝに一擧一動、熱心に規律正しく動く有樣は流石に非常時の初年兵らしいつけもの、ぶりを發揮してゐる、何れも冷めたい冬の朝野に奮闘する戰友のことをおもへば如何に勇ましい光景である

圓滿に解決

面が打開されるかは非常に一般の注目を惹いてゐる

【馬山】馬山商工會議所問題は常設委員の斡旋により廿七日遂に圓滿解決を見るに至つた、その內容は會の負債七百四十二圓は一部分正副會長において負擔し殘りその幾分を負擔するといふ條件に一致したもの、如く近く新議員會を開き役員の改選及び將來の方針等につき協議し新陣容を整へることになるはずである

大邱府の糞尿値上げ
石當り二錢

【大邱】大邱府衛生係では現在一石十四錢で買つてゐる人肥(糞尿)を二月一日から一石十六錢で賣ることになり一石二錢の値上げをする一年の儲けは約一萬六千石でこれによつて一千圓餘り浮かぶことになるがこれは府の財政を潤すためでなく、單に金肥の値上げに順應する必然の結果であり昭和五年十二月値下げしたものをもどすに過ぎないものであると

癩豫防基金
一萬圓口の篤出で 慶南十七萬圓突破

【釜山】慶南の癩豫防寄附金の募集は各方面の同情が集まり順調に進捗しつゝあつたが今回林業試驗場長中部茂次郎氏も欣然一萬圓を寄附することに決定慶南では香椎源太郎、金冊台、朝鮮紡織、迫間房太郎各氏と共に一萬圓寄附が五名となり寄附金總額十七萬圓を突破した

ロータリー倶樂部
大邱に計畫

【大邱】最近有識者間にロータリー倶樂部を設立しようとの議が擡頭しつゝあり互に品格や、知識を練磨する一方相互に親睦を深めしめる機會を作らうといふのであるが、その方策といふのは從前の公會堂客間を利用して倶樂部にあて、倶樂部メムバーは自由に出入を許し、時事問題についての只單に漫談するに止め、相互の社交機關とする模樣で近々この種の機關が有力府議者間で設置せられるらしい

仁川朱安間に 八萬坪の大馬場
味を知る連中が中止を惜み 仁川競馬復活計畫

【仁川】每年春秋二回開催した仁川競馬は昨年法令の發布と同時に中止の余儀なきに至つてゐるが競馬倶樂部では從來の經驗上仁川の競馬は全鮮中京城に亞ぐ好成績を示し經濟上相當の利益をあげ得る確信の下に何んとかして復活すべく吉本吉介氏を始め各幹部は最近理事協議の結果仁川朱安間に八萬坪の敷地を買收して二百頭以上の馬を收容し得る廣大な馬場を建設する計畫を樹て敷地や資金の捻出方法等も既に略內定し本府の認可あり次第工事に着手すべく秘かにその準備を進めてゐる模樣である

けふ實施の 商品券取締
手續きと處理事項 忠南産業課長説明

【大田】さきに發布された朝鮮商品券取締令は同施行規則とともにいよ／＼二月一日から實施されることになつたが法令中には商品券を發行する者に對し商品券の發行に關する諸種の手續きや處理事項が規定されてゐる、其手續と處理を怠つた場合は當然處罰される、以下は端山忠南産業課長の說明による其必要な手續きや處理事項である

一、商品券取締に關する法令を施行に際して券面に金額を表示した商品券を發行する者で本年二月一日現在にて發行額三千圓を超ゆる者の手續

(イ)本年二月一日現在の發行額(引換未濟額)を郡廳及道廳經由の上二月二十日迄に朝鮮總督へ屆出でること

(ロ)右發行額の二分の一以上の金額に相當する國債を二月末日迄に供託し其の供託を濟したときは供託物受入を記載した供託書の寫を添附して供託價格を記載した書面を遲滯なく郡廳及道廳經由の上朝鮮總督に屆出ること

(ハ)商品券取締に關する法令施行の當初の供託に限り分割供託の方法が認められてゐるが其分割供託の希望者は其旨を(イ)の屆書を提出するときに郡廳及道廳を經由の上朝鮮總督に屆出ること

(ニ)分割供託の場合には本年二月末日迄に法定額・發行額の二分の一に相當する額」の三分の一以上を供託し六月末日迄に殘額を供託するとに規定されてあるが此の殘額を四月一日以後に供託する場合には二月一日現在の發行額に依り計算した法定額から既に供託を了した價格を控除した殘額を供託すること

二、兩後の供託は每年三月末日と九月末日に其の日現在における發行額(引換未濟額)に依つて計算した法定額が供託價格を超ゆるに至つたときは增供託し又發行額の減じた場合には供託物の一部の下戾を受くることが出來る、供託したときは前述の通り供託書の寫を添附して供託價格を記載した書面を遲滯なく郡廳及道廳を經由の上朝鮮總督に屆出ること、供託物の一部の下戾を受けんとするときは其の事由、國債の種類、記號、番號、枚數、券面の供託價格を記載した下戾承認申請書を郡廳及道廳を經由朝鮮總督に提出することを要す

三、前二項の商品券發行額は朝鮮內に數箇所の營業所を有する者は本店(朝鮮に本店を有する者)又は朝鮮內の主たる營業所(朝鮮內に本店を有せざる者)にて各營業所の發行額(引換未濟の金額)を合算した金額である

四、券面に金額を表示した商品券を發行する者は次の處理を要す

(イ)每月末現在に於て其の發行額が千圓以上の場合は其の每月發行した枚數、金額、引換へた枚數と金額、每月末現在の發行額を券面金額別に記載した報告書を翌月二十日迄に郡廳及道廳を經由朝鮮總督に提出すること

(ロ)本年三月一日以降商品券を發行する者は商品券に發行者の氏名、名稱、商號、引換を爲す營業所及發行年月日、發行番號を記入すること

(ハ)商品券の發行者は商品券發行に關する帳簿を各營業所毎に調製して朝鮮に本店を有する者は其の本店に、朝鮮に本店を有しない者は朝鮮內の主たる營業所に備附けて商品券の發行年月日、發行番號、券面金額及引換年月日を此の帳簿に記入すること

五、國債を供託する場所は朝鮮に本店を有する者は本店所在地に於て、朝鮮內に本店を有しない者は鮮內にある主たる營業所の所在地に於て爲すことに定められてある

六、朝鮮總督の指定された百貨店は本年三月一日から三圓未滿の

七、商品券を發行する者は自分の代理人、戶主、家族、同居者、雇人其他の從業者が其の營業に付て朝鮮商品券取締令又は同令に基いて發せらるゝ命令に違反した場合は自分の指圖で無いからとの理由で其の處罰を免るゝことは出來ない

八、罰則

(イ)商品券の發行者が發行額に對する所定の國債を供託しないときは千圓以下の罰金に處せられる

(ロ)左に該當する者は三百圓以下の罰金に處せられる

(一)商品券の發行に關する帳簿を備附けず又命ぜられた記載事項を記載しないもの

(二)本年三月一日以降商品券發行者において商品券に記入することを命ぜられた事項を記載しない者

(三)朝鮮總督の指定された百貨店で本年三月一日以降に三圓未滿の商品券を發行した者

(四)供託する國債の供託價格を每年三月末日又は九月末日に於ける時價を超えた價格を以て供託したる者

(五)正當の理由なくして命ぜられた報告を爲さず若は虛僞の報告を爲したり又は當該官吏の檢査を拒み妨げ若は忌避した者

全南の海の幸 海苔の抄揚げ

素敵な杏葉 珍らしい漆器
慶州古墳の出土品 整理中に續々發見

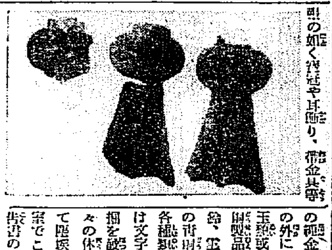

【慶州】昨秋發掘調査を行つた慶州皇吾里の古墳出土品に就ては總督府博物館で目下整理中であるが既報の如く冠や耳飾り、帶金具等の鍍金や銀又は金銅製等の裝身具の外に硬玉製の勾玉や多數の瑠璃玉類或は鍋斗、皿、火斗、陶器の鐵製品や瑪瑙な美麗な刀劍、鏡、鈴、雲珠、杏葉、鞍、鐙、轡等の各種類の土器、鐵、銅等の馬具、或は鞍の背面や鞍の前輪に龜甲文を刻んだ馬具や竹製箙等々の發掘品を冬籠り中の事務として塵埃にまみれながら博物館の一室でこれ等發掘品を整理しつゝ報告書の作製に懸命になつてゐるが最近に至り出土品中の漆器碗に雙獅の唐草文及び蓮花文等の外に六瓣の蓮花又は唐草文を描いた漆器碗が出土品中に見受けられない、新羅の瓦當文を想はせる鳳凰のやうな瑞鳥漆畫を黑地に朱で描いたものや有名な金冠塚の出土品中にあるものと同形の馬鞍金具張唐草の透彫の下に翠緑の色も美しい玉虫の翅翰を伏せる杏葉數個が發見され係員を驚喜せしめてゐる

(寫眞は玉虫翅飾ある馬具に飾つた杏葉)

昌原産の鹽用叺
改良統制協定

【馬山】既報、昌原郡管內鹽用叺生產改良販賣統制については郡當局と指定販賣人への間に協定中の處左の如く決定した

本年二、三、二ヶ月鎭海、昌原郡山原叺販賣組合との間に於て十五萬叺の契約を爲し值段は馬山渡し一枚六錢三厘昌原渡し一枚五錢九厘外に一枚に付き手數料として三厘を加ふ

しかして從來の值より非常に騰高となつた

共同戰線を 裡里側は欲せず
裡里を支持せぬ限り單獨で 稅務監督局爭奪戰

【裡里】稅務監督局の誘致運動については全州では全南への對抗上全北の三地は共同戰線を張るべきであるとの見解から去る二十六日藤谷邑長は井山に佐藤府尹を訪ひその意見を一致したため三地の共同陣容は茲に破れたといふに對し二十九日裡里邑長は

絕對的の反對ではないが三地の懇談會を開きその結果次第といふことになつてゐる。該問題は約十年前にも裡里、全州、群山が三つ巴の猛烈な爭奪戰を演じたとの事だがその當時でも裡里は諸種の有利な條件を有つてゐた將來十年間に於ける裡里の發展は實に隔世の感あり湖南の中心都市として益々有望視されてゐる。地理的に交通至便にして教育衛生いづれの方面から見ても湖南一を自任してゐる位で南のいづれにも適地は得られないが自分は地方法院の如きも裡里にあるならば全州群山井州沿線の四ヶ所は敢て必要しないとまで考へてゐるこれらの便宜は經濟に現はれて國家的に見る時どれだけ有利であるか判らない監督局問題にしても裡里は單に土地の繁榮をのみ希ふものではなく國家的觀念から希望を要路に紹介するものである。若しそれ全州にして裡里の態度を諒とし湖南の監督局は裡里をもつて最適地と認むるならば三地の合同誘致運動は大贊成であると同時に全州が裡里より優越する條件があるならば裡里は敢へてこれに共鳴するに吝ではない』としてゐる一方群山側の態度も藤谷邑長の意向とかゝはらず設置三地の共同戰線に邁進する如きことは斷じてしないと強硬態度を持してゐるので近く實行委員會を開き具體的運動に移る豫定だから群山全州その他と爭奪戰に火花をちらすことになるだらう

消防用 官公署用 各工場用 1馬力以上各種

型錄贈呈 小型サイレンは御希望に依り實地試驗の爲め急派出張

京城府南大門通三丁目 株式會社 赤尾保商店京城出張所

滿蒙護りの我精鋭
きのふから續々釜山へ上陸 軍國氣分湧き立つ

【釜山】滿蒙の關門に沿國の生命線を護るため勇途に上る精鋭〇〇〇〇名は左記日程で釜山上陸通過することになつた、市中は既に時局氣分が漲り國防婦人會、愛國婦人會、在鄕軍人會等何れも盛大な歡迎に努めてゐる

▲釜山上陸豫定時刻

▲一月卅一日 午前八時德壽丸▲同九時昌慶丸▲同午後六時三十分景福丸

▲同八時新羅丸▲同午後六時三十分景福丸▲宇品丸、第三源丸、夕映丸(午前入港豫定)

▲二月一日 午前八時昌慶丸▲同午後六時三十分景福丸▲吳竹丸、呂仁丸(午前入港豫定)

▲二月二日 午前八時德壽丸▲同午前九時新羅丸▲同午前六時三十分景福丸

▲二月四日 宇品丸、第三源丸、夕映丸(未定)▲二月五日吳竹丸、呂仁丸(未定)

滿洲への派遣兵
大邱通過時刻

【大邱】朔風吹き荒ぶ滿洲の曠野へ派遣される第〇師團の將兵(新入營兵)は三十一日夜から二月六日まで前後二十四回に亙り大邱驛を通過北行するその時間割は左の通り

	到着	出發
第一回	後一一・三五	後一一・五五
第二回	同六・四〇	同七・一五
第三回	同八・二五	同八・四八
第四回	同九・四四	同一〇・〇二
◇二月一日		
第五回	前〇・〇八	前〇・二〇
第六回	同二・一五	同二・三五
第七回	後三・三五	後三・五五
第八回	後六・四八	後七・一五
第九回	同八・二五	同八・四八
第十回	同九・一四	同一〇・〇三
◇二月二日		
第一回	前〇・〇八	前〇・二〇
第二回	同二・一五	同二・三五
第三回	同三・一五	同三・三五
第四回	同四・〇〇	同四・三三
第五回	後三・三五	同五・五五
◇二月三日		
第六回	前二・一五	前二・三五
◇二月四日		
第七回	後三・三五	後三・五五
第八回	同六・四八	同七・一五
第九回	同八・二五	同八・四八
◇二月六日		
第一〇回	前〇・〇八	前〇・二〇

馬山銀杏會總會

【馬山】熊本縣人銀杏會では料亭東雲樓で創立總會を開き役員は左の通り同照部大成、德永吾一、大塚市次、打越常人、(幹事)立山行之、長本勝吉、松本喜次、栗飯原盛の諸氏を選任

釜山の捨兒

【釜山】廿八日午後零時すぎ釜山大新町中島鶴太郎氏方の裏山に生後七日位の朝鮮人女兒が晒布にミルク罐を添へて棄てゝあるのを發見し中島氏が引取保護してゐるが北署で親人搜査中

若い女の凍死

【永登浦】去る二十八日午前八時頃永登浦里五七〇番地金萬淳氏宅の門前に乞食體の朝鮮人女(二六歲位)が凍死した模樣の上九老里共同墓地に假埋葬

女給の赤誠
チップを貯へ 慰問袋を贈る

【大邱】また復、銃後に咲いた麗はしい挿話美談一つ――府內村上町カフェー・キングの女給さん四名は二十八日夕方步兵分隊に慰問袋二十個を持ち込み『滿洲の兵隊さんに送つて下さい、ほんの心ばかりです』とその送り方を依賴した、この奇特な女給さんといふのはまき子、都子、照生、ひな子の四人で去る二十一日から五日間お客から貰つたチップ十一圓に各人が一圓ヅツ出し合せそれにカフェー主人江口かなえさんが補助して呉れた五圓を加へ眞心こめて慰問袋を作つたものである、しがない女給『商賣こそしてゐても國を憂ふる赤心に變りはない』とて在滿將兵の勞苦をみつめてゐる女給さん達の健い心意氣に兵隊員も非常に感激した

あの街この街

◇【咸陽】廿八日愛國婦人會員及び修養團婦人會員は總動員で軍事後援献金募集に各戶を訪問活動

◇【鎭海】要港部司令官岡部少將は二十八日午前九時から准士官以上の將校に『上海事變に關して』の題で講演

◇【光州】小學校の本年度卒業生は大部分上級學校に進むので官廳や會社等の給仕志望は全部お斷り

◇【仁川】府內寺町小學校六年生力武岳久(一二)君は二十九日午後慰問金二圓を寄託した

婦人の幸福を

根底から覆すもの、それは婦人疾患です

▽▽特に冷え込みは禁物△△

幸福なスタートに中將湯!!

▼腰足が氷をぶつかけられる樣に冷えたり……

▼頭が重苦しく頭痛、逆上、眩暈がし、便秘症にて何となく氣が鬱いだり……

▼こしけが下りたり(こしけは病狀の增惡するにつれて色が着き惡臭が強く遂には血が混じる樣になります、これを放任すると段々と肉體をむしばまれます)

▼月經が異常であつたり、又經期每に下腹の邊が引つれる樣に痛んだり……

▼そうした症狀に苦しんで居られる方はありませんか

▼中將湯はその恐るべき婦人疾患の治療に良効で、卵巢其の他の分泌器管の整調を助け新陳代謝を旺盛にし、貴女の健康と、若さと、明るさを創造する婦人用指の良藥であります、冷込み易い此頃は特に中將湯を……

CHUJOTO 婦人藥の權威 中將湯

主効

子宮病 月經不順 血の道 帶下 下腹痛み 産前産後 ヒステリー 頭痛眩暈 腰足冷込 こしけ 「感冒」

定價

試用分 三十錢
三日分 五十錢
七日分 一圓
十五日分 二圓
二十三日分 三圓
四十日分 五圓
八十五日分 十圓

本店 支店 津村順天堂

字藝

人の姓名の話
―姓名判斷を罵倒す―
(上)　松尾義明

艸といふ一字の場合は六畫であるが、これが草の字となつて形成されると、艸冠は、やはり四畫に數へなければならぬ。熊崎氏は、そのほか、太郎の郎の字も、阝は邑の略字であるから、郎は十四畫でなければならぬと主張してゐるが、こんなにしてゆくと漢字の畫は何れも何かの略字であるから、根本的に從來の計數法を改革しなければならない事になる。古人謚井蘭山は、この計數法について一見識があつて『袖珍名乘字引』の中に

宇畫如艸六畫也、今以爲四畫以艸冠字故也、此類イ少甚以擯爲旨

と稱し、草の字は十畫の中に算入して居る

それから姓名判斷業者の中で、名について瞭乎とした見解を持つた人がすくない。これも不備の點になつてならなかつた。この意味で、日本の姓名學といふものはまだ〳〵根本的に、科學的に組織しなければならぬ幾多の餘裕があるやうに思へる。……私は、こゝで姓名判斷業を崩倒するわけではないが、どうも、現在の姓名判斷業者は、大して價値がありさうに思へない、といふのは、姓名の利用についても何人も考へついた者が見當らないからである

簡單に述べると、普通名と云へば、地名人名のみならず、宇宙にあるものは、一つとして名を持たないものはない。ことに人にあつては、姓氏を以て、その族を分ち、名を以てその人を分つた――姓名判斷業者の中で氏族の發生と、姓氏の發生について誰が論じてゐるか

また普通、名といふものは、生きた人間のみとは限らない、故人に對して、後日または後世、選名しなければならぬことがある。謚名、戒名等は、この類であらう。

――だが、誰がこの謚名、戒名等について、姓名學上の選名法を考究したものがあるか

故人だからと云つて、名といふものは、けつしておろそかに出來ないではないか

それから人の始めて生るゝや、その七夜に、命名式と云ふものを行ふ。童名また幼名と云ふものがそれである。だが、姓名學者の中でこの童名について、一人として研究した人を聞かない

姓名判斷の本には、よく日吉丸、木下藤吉郎、豐臣秀吉と幾つも並べて同一人が、姓名を變化したやうに說いてあるが、これは最も自分自身の童名に對する無智を暴け出したもので、つまり童名――オサナ名へ對する重要なる意義を知つて居らない。古俗に從へば、童名は最も大切なもので、童名を改名する場合は必ず改めて童名の一字に名を加へ、それを實名即ち名乘りとする古い約束法に據らねばならなかつたものだ

即ち日吉丸が、木下藤吉郎となるにも、日吉丸の『吉』の字を尚び、木下藤吉郎と頭き豐臣秀吉と襲用されて行き、何れも、童名の選名を、尊重しなければならぬ習慣があつたもので、この選名法に基いても、古人の口傳や微妙な斷在法などが傳說してゐる。だが、從來姓名判斷業者の內では、一人としてこれについて說破した人は見當らなかつたやうだ。これも大きな不備である

それから普通名といへば、この童名の一字に更に名を加へた實名即ち名乘りを名といふ。今は、幼名選定の習慣がすたれてしまつてゐるから、直に、實名を選んでゐるが、明治の初期までは、士族の連中は大抵童名を選定してゐた

この童名や實名のほかに假名といふものもある。これは俗稱ともいつて、實名に對して、普通呼ぶ名だ

たとへば太郎、小太郎、次郎、小次郎、或ひは何右衞門といふ類で、獨り男子に限らず、女、僧侶、工商、相撲取りに至るまで、この俗名と實名とがまつたく混同されてしまつた。この俗名と實名には、漢字選定上にも可也複雜した丟り嫌ひがある。――だが、誰か姓名判斷業者の中で、その區別を組織立つて分けてくれたか

それから字についても、同樣の事はいへやう。名は、昔は社交上の名である。また、異名の惡もある

更に角、實名の外に附けて呼びならはした名である

古人をもつて例とすればたとへば在原業平の在五、平貞文の平仲、その他、待宵の小侍從、伏見の加賀、手枕の兼好、――かういつた異名は、時と處をもつて、自然に客觀的發生をすることもあるがこんな異名の發生原因と姓名學上の關係、異名の持つ姓名學上の運際――これを考へた姓名判斷業者も見當らない。異名といふものは今でも著名な人達にはある。姓名判斷學者の等閑に出來ない一分野であらう

石楠俳句大會

石楠全鮮俳句大會は既報の如く廿九日午後一時より明治製菓樓上に於て非常なる盛會を極めた(寫眞は會場)

『松雪』　朝鮮神宮獻詠

一月例會　京城　吉川蕚作

豐かなる年に田谷も惠まれて千年の松も白雪の花　忠南　白石錢二郎

なにをかも宛に秘むらむ鶴なきて山松か枝の雪そしづるゝ　仁川　井上末子

ふり積る雪には白くなりぬれと松のみさをはかはらざりけり　釜山　井坂基治

小松原夕への雪にかくろひて色の緑はをちこちに見ゆ　東京　野面六藏

ふりしきる雪の中にも常磐なる松の緑の色まさる見ゆ　東京　藤崎虎二

豐なる年のしるしは門松にふり積りたる雪に見えけり　慶北　森野ます子

御社の忌垣の松につむ雪を消たすは今朝の御食に添へまし　慶北　森野寅吉

ふり敷みし雪に埋れて高麗山の松の緑の色まさりけり　大邱　八幡屋次郎

今朝見れは鎭守の森の老松にかのこすたらに雪のつもれる　慶南　片野五郎

高砂の尾上の松に十かへりのはなと見るまで雪の積れり　群山　杉野清造

しろたへのゆきのなかにもいろかへぬまつのみとりのすかたいさきよし　大邱　岡野登太郎

ときはなる松の緑をそめかへて梢ましろにつもる雪かな　木浦　朝谷正方

おき出てゝ遠山松をなかむれば花かと見えて雪ふりにけり　平壤　佐藤善之

門松の雪に初日のかけにほひ榮ゆるみ代の光をそます　釜山　久門不二子

いろかへぬまつのこするにふる雪け千歳のはるもかけておくらむ　仁川　井上典子

豐かなる御代の榮を思ふかな代々木の松に雖る白雪　仁川　井上嘉代子

ふる雪の中にもひとり色かへぬ庭に千歳を松の一と木　仁川　井上久美子

君か代の千代の花とも見ゆるかな常磐の松に置ける白雪　仁川　井上[illegible]

立よりてあをかぬ人やなかるらむ千代田の松の年の初雪　平北　板倉吉次郎

荒磯にのぞみて立てる老松の枝もたわゝに積る白雪　忠南　佐治穆雄

常磐なるみどりの色もみえぬまでふり積りたる雪の松か枝　慶北　横江閑藏

老松の枝もたわゝに積る雪神の御前に薫る今朝かな　大田　野田長平

雛鶴の遊ふと見しは岡の上のゆきに埋れし小松なりけり　忠南　吉田新二郎

神山に初日の光てりはえて神威ますらむ松の白雪　高知　稻垣小新

心あてによもちて來つるをふる雪にこずゑもわかす峰の松が枝　高知　山崎志茂

雪はねて海士もめつらんあさはらけ松原遠くつもる白雪　島根　山根熊三郎

松か枝にかかれる雪は時ならぬふゆの花とぞみるへかりける　島根　原屋千代太郎

吹く風に梢の雪をはらはせて千代おしらふる岬邊の老松　愛知　芳山初次郎

このまゝに千代もおきたく思ふかな庭の老松ゆきのつもりて　愛知　村上英典

みなれつる庭の松かえ白雪のつもるあしたけうるはしきかな　高知　横山誠彦

野も山も雪の心にまかすれと松はみさほの色そのこせる　岐阜　伊東銀次郎

たけならのなひきふせとも老松のいよよけたかし雪の積りて　名古屋　岩元信

たたずふるこすのみ山の雪ふかくかつきて立てる松の雄々しさ　名古屋　鈴木やす

松か枝にふりつむ雪はとかへりの花のさくかと人のめつらむ　愛知　栗山宗之

雪けしきすへてよけれと老松に殺る姿はいとゞめてたき　名古屋　舘野正

操たかくたつ山きつにふりつみてひかりを添ふる雪の羽ころも

新年句會

一月二十六日宇外居にて開會

兼題　逝正月　寒念佛　席題　耳袋　スケート

逝正や內房の灯の華かに

打ちつれて逝正月の妓生かな

逝正や土堺に沿ふて跳板戲　三洲

初風呂に溺り込みたる童かな　鬼面子

手の中に見ゆる小猴や寒念佛

スケートの焼芋賣りもみたりけり

寒念佛湖月橋を渡ひ來る　洋々

初風呂や九十の母をいたわりて

擔頭の衆逝正月の休み哉　綠村

寒念佛寒さにまけてしまひけり

首卷を落して過ぎぬスケート子

逝正に身丈の高き胡人かな

寺町に覓れば聞し寒念佛　春雨

スケートや江岸にたつ旋風

食堂に忘れ出でたり耳袋　何古

遠ざかる電車の音や寒念佛

あてもなき客の徘徊や松の內

スケートや人の群がる渡舟小屋　宇外

御詠歌の一つに揃ひ寒念佛

スケートの闘釣めぐり返しける

乞食の手下駄にみざり耳袋

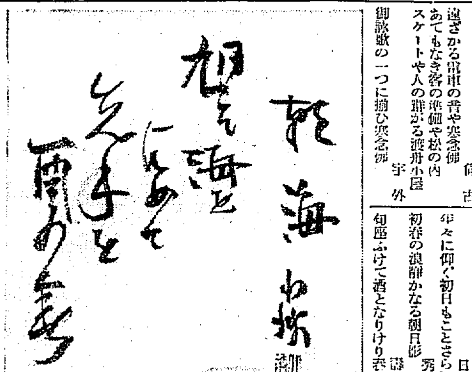

巌谷小波氏筆

對滿朝鮮移民の堅實性
『行森氏の近著』　寺田諄夫

間島、滿洲への朝鮮人の移民は滿洲國の獨立前から既に百萬に達してゐたが、その移民の保護および今後の移民方針は對滿政策上の重要な問題なのである。然るに近時內地人移民を第一線に立て朝鮮人移民を第二陣に廻すといふやうな方針は、折角滿洲移民として訓練され、且つ適應性を有し堅實性をもつてゐる朝鮮人を輕視したもので、國策上面白くない。といつた見地から朝鮮公論社長行森久朗氏はこのほど『對滿朝鮮移民の堅實性』と題する著書を公にした。しかも內容は理論より事實を主眼し多くの調査資料を蒐集してゐるのであるから對滿移民問題の好き研究書たるといふまでもない

蓮の實新年初句會
最後に俳興として

連枯れて時雨淋しき古城かな　俊峰

のも山も同じ色なり春の雪　南豐

實のりなき空想かこつや秋の暮　六寄

新らしき句會に古き句なりけり　令風

年々に仰ぐ初日もことさらに　日出生

初春の濵靜かなる朝日影　秀峰

句座ふけて酒となりけり春の宵　靜々郎

會廻けて德利朝びし初句會　紫俊

海の彼方

▲亡者に怒鳴られて竊泥が氣絶

『ブダペスト(ハンガリー)電』これはあまりにグロだ。併しあり得べき奇蹟である。ハンガリーの首都ブダペストに近い農村で一番の金持の內儀さんが死亡したが地方の習慣として生前婦人の身につけた貴重な寶石その他の裝飾品を死體と一緒に埋葬することになつてゐる。それを當込んだ盗賊が三人、內儀さんの葬儀が行はれたその夜墓地に忍び込んで死體の身につけてある貴重品を盗み去らうとした、すると柩の蓋を開けた刹那

『誰だい?』

と亡者の聲、一人の盗賊はビックリして腰を拔かし氣絶したが他の二人はスタコラ逃げ去つた、その後內儀さんは癲癇の一時的發作と判明、病院に入院して一命を取止めた、氣絶した盗賊は逮捕されたが二人は未だ網にかゝらない

▲勞農國旅機が大飛行

【モスコー發】ソヴエート國產四發飛行機P五號は最新機に至るまで國產品だが來る二月中モスコーからペトロパヴロウスクオン・カムチヤツカまで一萬二千五百キロの長距離を飛行する、その目的は定期航空路開設のため國產優秀機の性能を確かめんとするにある

▲産兒制限の會議

【ロンドン發】最近ロンドン市の貴族院議員達は産兒制限に反對し『生めよ殖えよ』の宣傳を行つたがその向ふを張る法律家ジャステス・マッカーデイ氏は國際産兒制限協會主催の下に三月頃大規模なマルサス會議を開催する旨發表した、既に二百枚以上の切符を發行したとはこの方もバカにならない

新刊紹介

●講談倶樂部(二月號)ユーモア作家寺尾幸夫氏が元日の朝ポツクリ死んで了つたそれで遂に氏の遺作となつた御しの傑作本誌の『御同伴後生樂』もどうやら絶筆といふ事になつたかも知れない、此の一篇の筋は二人の美しいモダン娘と二青年が映畫館に於ける奇緣から戀愛關係を縺らせるといふストーリーの面白い作者の油の乘り切つた時の作品だけに現代人の心にピッタリと來るものがあり名殘りが惜しまれる、此の外直木三十五の長篇讀切『大猿猩內遊奇談』佐々木味津三の『隱密一代男』を初め小說講談落語實話時局漫畫流石に古い歷史と廣い讀者層を持つ本誌であるだけに內容は豐富にして落付があり今更讀者に喋々する必要がないほどだ

●キング(二月號)長谷川伸の『振り分け小平』菊池寛の『未來花』『怪人ゼリコ』の三つは富士ファンをしてキングをも買はせしめたほど魅力があつた、その『振り分け小平』とも今月限りでお別れとなりユーモア作家寺尾幸夫氏の作品をも姿を消すと思へば一抹の淋しさがある殊に『當世百回決算』など平常の彼氏とは打つて變へたものだけに同じユーモア物と云つても猶更思ひ出深いその寂しみを日蓮主義精神の擴化とも云はれる田中智學の大史傳『大槻太郎』が現はれて埋めてゐる、武士道華やかなりし鎌倉時代を背景にして氣樂の理から捉はれた父を慕つて遥々鎌倉に來た孤猛心こそ法華經への信仰に依ることを描いた壯大なものである時節物としては腕白小僧松岡洋右、殊に滿洲里の遭難血戰記は血の沸く思ひがあり時節に短篇小說四篇、商店經營の秘訣學校浮山、おまけに二月號には珍らしい顏面用名鑑五枚の景品がついてゐる

●富士(二月號)一九三三年の春を目指して一齊にスタートした文壇諸家の作品も二月號に這入るとどうやら街の人氣も定まつてファンから品定めをされる中で菊池寛の『荷葉黑將』は斷然一頭地を拔いた人氣、之に劣らないのが久米正雄の『母燈』佐々木邦の『地に爪跡を殘すもの』村上浪六の『すてうり勘兵衛』加藤武雄の『東京哀歌』三上於菟吉の『坂本龍馬』夫々讀者を惹きつけて放さぬ寺尾幸夫の『馬の骨』でもまた悲しい遺稿として惜しまれる浪花侠客酒榮賊氏の滿洲に於ける活躍は『大滿洲正義圖』に小氣味よく描寫されて居る最後に小島政二郎の『天才豔人、藥物語』ほど今昔の感に打たれるものはない、今日一九三三年の一流文壇人の原稿收入のどえらい事は天下周知だが、その昔まだ明治の頃は文士と云へば寒さに一耐りもない故郷を思はせたほど嫌れ聞然たる稼業と云はれたものだ殊に女流作家、當時そんなものはなかつたと云へるか』と來ては完全に問題にならず有名な一葉女史ですら『浪風のありもあらずも何かせむ一葉舟の浮世なりけり』と悲憤にも慰歎したもので回顧の想ひで胸を打たれるのは文壇モガ許りでない

●婦人倶樂部(二月號)婦人倶樂部は、英國王の地獄權保に大評になつて二月號でも思ひ切つた觸彌振りだ、二月號といへば、昔は附録など思ひもよらなかつたのだが念入りに二種といふ凄さだ、その一つは『姙娠出産婦人の悩み一切の相談(附安産な姙娠調節法)』婦人であれば誰も一冊は欲しいものだ、讀物では小說に菊池寛(良人ある人々)吉屋信子(女の友情)久米正雄(毎月よりの使者)長谷川伸(長兵衛毛髮の)、寺尾幸夫(新婚明技)池田宣政(父と子)の一流どころをすぐつてゐる。實用記事は『創低いほ、ほくろの美顏療法』『美顏の主が打明けた必ず顏をよくする法』『最新の家庭美顏術誌上講習』其他美容法、料理、醫療の各記事に頭る豐富(以上大日本雄辯會講談社)

●人情地理　二月號八十錢(芝區南佐久間町二ノ十二武俠社)

●東洋實業　一月號五十錢(京城府和泉町一五七東洋實業社)

●教育時論　一月十五日號十八錢(東京麴町區三番町六三開發社)

●科學知識　二月號五十錢(東京麴町區丸の內二ノ六共普及會)

●鮮滿ゴム　新年號三十錢(京城府北米倉町九四、共新報社)

俳句募集

楠目橙黄子選

當季雜詠　五句　二月十五日締切

早春　五句　三月一日締切

投句注意

一、句稿に橙黄子選と明記すること

一、用紙　ハカキに五句詰のこと

一、投稿所　本社學藝係宛

中間色

最近ドイツで『ゴム硝子』なるものが發明された。これはゴムの樣に彈性に富んだ硝子で實用化すれば重大な將來のあるもの

◇

ニューヨーク動物園に備付けれてゐる體長七吋といふデカイ南米產の蜘蛛、その傑悍さを護揮して見事に小鳥一羽をしとめた

◇

英國テームス河のダヂエンハムの北岸から南岸へ渡る中央電氣局の高壓送電用鐵塔は高さ四八七呎ベースの廣さ一二〇呎で歐洲第一

大人にもグリコ

煙草代りに

事務の疲れに、觀劇に
旅行に、演說の前後に
一二粒お召しあれ!
殊に、ニコチンの毒を
消す作用を持つ事亦妙

ポケットに一箱御用意

煙草店に『たばこやグリコ』あり

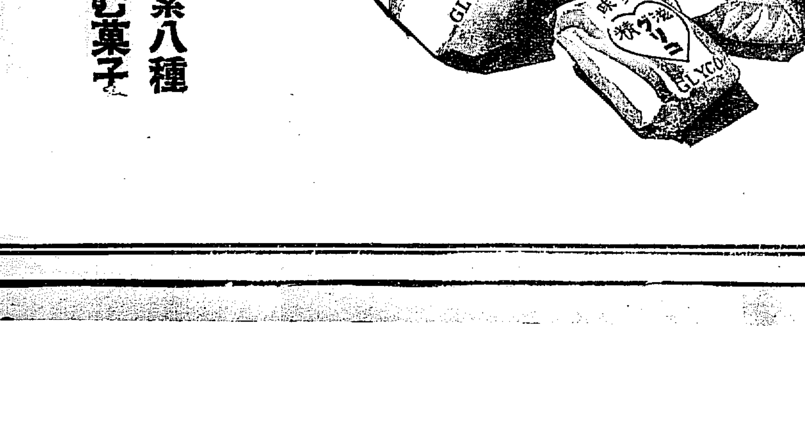

榮養素八種を含む菓子

東京・大阪　株式會社　江崎

闘志を燃やして 明大軍堂々と入城
ベストを盡して闘ふ……と 寺尾監督驛頭で語る

本社の招聘によつて來鮮する明大氷上部選手一行十五名は、三十日午後十時二十分定刻より一時間廿分余延着した列車で京城驛に到着自動車五臺に分乘し府內遂州通り西大門署服部署長宅に入つた、驛頭には朝鮮アイスホッケー聯盟役員、明大校友團員、白虎倶樂部員など盛大な出迎へがあつた、一行中の監督である寺尾氏は語る

御地は初めてですが選手中の金岩兩君は朝鮮出身です、アイスホッケーは當地はなかなか盛んださうで、ぜひ寄せて頂きたいと思つてゐましたが、御社のお陰で來ることになりましたことを感謝してゐます、この上はベストを盡し、正々堂々と試合するつもりです

尚三十一日は午後四時から小林氏の摸範的フィギュアを行ひ續いて選手入場式をなし明大對城大のアイスホッケー戰に入る筈である

寫眞は京城驛に着いた一行

濟生院の生徒が 街頭に野菜賣
農事經營に新生面

扶養者なき乳幼兒と盲啞者を收容してゐる總督府直轄唯一の社會事業機關濟生院は、八年度から農事經營方面に新生面を拓き、今迄孤兒院に於て一定年齡に達した者に自活の道を與へて來たのを今後は農事經營に當らせて確實ある自活の道を開き與へることゝし、本府社會課で計畫を進めてゐるが、豫算の通過も確實視されるので、來年度からは孤兒達の手に成る野菜や草花等が街頭に出ることになるだらうと期待されてゐる 豫定地は京畿道內楊州郡渼金面に約百町歩にわたる未墾地が濟生院の所有地となつてゐるので、此處に相當な建物を作り寛容かたく農作と草花の栽培を行はせる計畫で百町歩もあれば十年や二十年位は大丈夫だといはれてゐる

DKの罷業 たちまち解消

待遇改善を叫んでストライキを起したDK技術員實習生一同の問題は當局が斷然だけに注目されてゐたが、三十日午前DKでは一同を集めて保坂理事長より一般に雇傭關係と異り當局で技術を授け將來の飛躍のため技術を養成せしめてゐるのであるからこれ以上の待遇は絶對に出來ないと一同の辭職を認め、但し辞職して働く希望者は新規に相當な待遇をもつて使ふことを申渡したゝめ假然軟化し三十日午前中に早くも八名の新規採用申込者があり罷業の辭職申し出人は僅か一名で圓滿に問題は解決した

節分の成田山 空から宣傳

【東京電話】節分の成田山を大々的に宣傳して一儲けをもくろんだ東京鐵道局では、節部の上空に二月一日から四日まで大輕氣球を揚げて鐵道最初の新宣傳を行ふことゝなつた

航空無電に成功 空中・地上の連絡

【東京電話】我空軍では飛行中の飛行機と地上とを連絡する航空無電長距離交信試驗四百キロの實驗を行つた所これに成功した、この交信機は東京無線會社で製作されたもので、將來は我が空軍でこの機械を一齊に使用する筈であるが、これによつて地上と飛行機上の連絡は完全に出來る譯である

流言蜚語 徹底的取締
荻根京城憲兵隊長談

日支事變發生以來種々の流言蜚語が盛んに行はれてゐるが、京城憲兵隊ではこれが取締りに嚴重な警戒の目を光らせてゐる、京城憲兵隊長荻根中佐は左の如く語つてゐる

日支事變發生以來種々の流言蜚語が飛び國是の遂行又は軍事行動に不利な影響を及ぼしてゐるが某國の巧妙な逆宣傳に利用されたことさへ認められる點があり殊に近又此の種の流言の發生は何かためにせんとするものか、某國人の空際無稽の宣傳に因ることが多く、流言浮説の傳播は輕率なる一部の者がその影響の重大性に想到せず徒らに流布してゐるもので此の點は國民の最も愼むべきで特に我が陸軍刑法はこれら流言を取締るため犯人でも三年以下の禁錮に處する規定がある、今日の非常時に於て斯る流言蜚語を放ち民心を動搖せしめ或は功利を得んとする者は內外人の如何を問ず徹底的に取締りを勵行し、その性質內容に依つては國法に照らして斷乎として處斷する方針で、この種不良漢を發見された時は憲兵又は警察官に告知して戴きたい

通過部隊 歡迎の方法

來る一日から向ふ五日間京龍兩驛を通過する派遣部隊の歡迎送方法打合せのため今同府廳において各關係者集合、種々協議を重ねた結果、次の諸項を決定した

一、龍山驛の準備
イ、湯茶供給は軍部に於て設備し其の配給は手傳ふこと
ロ、立札面に迎送者配置要圖は府に於て之を準備す
ハ、驛構內の使用、軍馬給水用槽寄贈品受付所は軍司令部に於て交渉又は準備をなす
一、慰問品は道及府より現金にて軍司令部へ贈呈の豫定につき現品は軍司令部に於て調達配給す(一人當二十錢程度)
一、接待は愛國婦人會、在鄕軍人會、靑年團、修養團に於てなすこととし依頼は府に於て之をなす
一、愛國婦人會、府校婦人會は府校の接待に充つ
一、京城驛の歡迎送を特に盛ならしむることゝし學生兒童は交替にて從來よりも數を增し京龍兩驛に分ち此の指揮は道、府學務課に於てなすこと
一、構內外の警戒指揮整理は憲兵隊及京畿道警務課に於てなすこと
一、道及府の職員は交替にて詰所に駐在し諸般の連絡をなすこと
一、入場料に就ては鐵道局へ交渉し無料とすること
一、ホームは龍山驛は第三ホーム京城驛は第二ホームとす
一、諸般の打合連絡は道地方課に於て之をなす

平岡女史來る 近く公會堂で講演

元東京女醫學校女學部に教鞭を執つてゐた平岡靜子刀自は、既にアジア民族の現狀に鑑みて東亞の向上發展を計るには東京に集るアジア各地からの留學生をよく指導する事がもつとも緊要であると信じ、大正十一年四月東京上落合に學寮を建て朝鮮中華民國蒙古印度等アジア各地からの男子の留學生を集め、何等の報酬を求めず、獨力にて學費も補助し卒業後の就職等も刀自の手一つで盡力し、幾多の困難と闘ひ、十年一日の如く續々と國ひ克く難關を突破して來たが、刀自は此の十年間の貴き體驗により更に東京にアジア青年會館を設立し、一萬人からの留學生の修養機關に供し特に日本青年と留學生との親交の機關として東亞の光り世界平和の礎石としたいと老いてますます意氣軒昂し昨年も京城公會堂にて講演したが、刀自は來京の體驗の所を兼ね過日來城、來る二月二十日午後七時より再び京城公會堂にて「アジアを憶ふ」と題し講演を試みる事になつた(寫眞は平岡女史と同行の渡辺せつ子さん)

立川聯隊の 內鮮滿夜間飛行
小手調べに試驗飛行

【立川電話】立川飛行第五聯隊ではかねて長距離夜間飛行の計畫を樹て決行期を待ちわびてゐたが、いよいよ二十日、三十一日の兩日これが小手試べとして東京を中心とする夜間豫定飛行を行ひ、共成績如何によつて各地航空路の整備と共に內地朝鮮、滿洲を通ずる夜間飛行を決行する事となつた

穴倉の放火事件
ルンペン老人の共同生活破れ 一名危く燒死

何れも七十歳を越した四人の老人達の共同生活が破れて呪ひの放火を企てた後これを燒き殺さんとした奇怪な事件――二十九日午後六時半頃東四軒町四三番地で附近の人から穴倉といはれてゐる箇所の一方の消失から發火したので附近の人がかけつけ納戸の一部を燒いてけしとめた所、中身黒燒きになり瀕死の重傷を負つた高が發見されたので早速本町署に急報高を取調べた所

高は李周成(七〇)鄭基昌(七〇)八 李淳振(七五)等の老人ルンペン連とともに嚴寒の冬を凌ぐために昨年十月から此處に來て共同生活を營んでゐたものゝであるが最近いたり高と他の三人の仲は妙に惡くなり廿九日も李は高のみを殘して他の二人とともに外出したので高は憤り戸をしめて一人で寢てゐた所、午後四時李等が歸宅し戸をあけろと要求したが高はこれに應じないので李は怒り『よし、それならばこの家を燒いてお前を殺してやる』と直に家にまはつて火を放つたことが判明した

日滿電信に 故障が頻發
關釜間か原因調査

【大阪電報】待望の內鮮電話は去る十五日開通以來成績極めて良好なので關係者一同を喜ばせてゐるがこゝに圖らずも缺陷が發見されて頭を惱ましてゐる、即ちこの頃話げもとく下關、釜山間海底電信線十回線中四回線を使用した無線式裝置を施したものであり、理論上電信線に何ら障碍を與へるものではないのだが、內鮮電話開通の十五日頃から日滿電信に一日平均卅分乃至一時間障碍が二三回起り、日滿電報が著しく遲延するので、電信局でその原因

血盟團事件 豫審終結近し
最後の訊問を了へた

【東京電話】井上前藏相や團琢磨男を暗殺した井上日召等十四名に係る所謂血盟團事件の豫審訊問も最近終了し、二十日午後木內檢事に記錄を交付したが、豫審判事の調書に大體同意したので、二月二日を期して全被告の豫審終結決定を見ることになつた

ギャングの陰謀 未然に防止さる
二段構への強盜計畫 駒込署で一網打盡

【東京電話】第二の大森ギャング事件とも稱すべき强盜團の陰謀を發露し、駒込署の大活動で一味三名を檢擧未然に防止し得た事件があつた、事件は主犯足立區千住町內田修輔(三〇)が盜難月賦を督込みに來たのが端緒となり取調べから一味の檢擧となり、本郷追分の下宿越前に潛伏中の新潟縣生れ中村榮作(二七)福島縣生れ佐藤貴(二〇)兩名を檢擧兇器の短刀四本を押收した、同人等は二十九日夜を期し豫て睨をつけた京橋の名古屋陶器東京支店及淺草山谷の安田貯蓄銀行支店を襲ふべく二段構への強盜計畫を進め、內部の明細圖等を作成十日前から具體的協議を進めてゐたものである

見事此の金的
東京女高師の合格者 第一高女柳原さんの喜び

金的を射とめた女性がある、第一高等女學校五年生柳原八重子(一七)さんで、昨年十二月廿四、五の兩日京城師範で行はれた試驗に朝鮮各地から五十余名の應募者があり其の如何を待たれて居たが、卅日柳原さん一人だけ合格の通知が來た、例年十人に一人の入學率を示し女子の登竜門、難校大難關とされて居た東京女子高等師範の今年度の合格者中朝鮮から唯一人見事に合格した、柳原さんは幼くして兩親に死別して姉の嫁いで居る若井計岸氏宅に寄寓してゐる、同校を訪へば柳原さんは『全く夢のやうです、本當に合格したのか信じられませんの』と感慨無量の面持だつた(寫眞は柳原さん)

紳士賭博 擴大の模樣
仁川署引續き活動

【仁川電話】仁川署が先般來常設的に檢舉を行つてゐる仁川紳士賭博六人組は各四十圓の罰金に處し何れも放還したが、これらの自白により尚連累者のあることが判明し、仁川署では假然活動を開始し三十日は仁川宮町某商館主人某を初め府內の有力者とされてゐる者四名を召喚して嚴重な取調べを行つてゐるが、その他にも商議員、府議員等身分ある者二十名あり、これ等は道警察部の指揮により召喚する模樣で、仁川署はこの際徹底的に檢擧する方針であるから事件は益々各方面に延び擴大される模樣である

報知新聞主催 將兵慰問團 卅一日朝入城

同慰問團報知新聞社主催の在滿將兵慰問の一道二府十四縣代表者一行二十六名は、滿洲よりの歸途政黨大辻司郎氏を交へて三十一日午前九時四十分入城、府內見學視察の後、同夜十時三十分退城の豫定

スキー遭難者 又もや一名 死體を發見

【金澤電報】白馬スキー場で十八キロレースに落伍行方不明中の金澤二中生、太谷清東君(一七)の行方は其の後捜査中の處、二十日午前九時半に至り無殘の凍死體となつてゐるのを發見、これで三名の死者を出した譯であるが、原因は石川縣體育會のコース踏査不充分によるものと非難されてゐる

基督教青年會 人事相談部

府內太平通り二丁目京城基督教靑年會では今回創立二十五年に相當するをもつてこれが記念に諸種事業の一つとして相談事業を開始することになつた、即ち小兒保健相談、兒童教育相談、宗教相談、法律相談、職業相談であつて、小兒保健相談は赤十字小兒科醫長原博士が擔當、每週木曜日午後四時より相談に應じ法律相談は一週一回同會理事山中大吉氏がこれを擔當、兒童教育相談、宗教相談は同會の笠谷、四ツ谷兩主事が擔當每日午後相談に應ずる、勿論相談は無料である

急告 株か、土地か 金を物に換へる時代が來た

何に換へたらよいか?『現代』二月號の別冊附錄『金を物に換へる時代が來た』は專門大家十二氏が發表した大研究!眼瞭一讀あれ!

國境方面に 流行病來襲

間島地方及安東縣に天然痘が發生したので本府外事課から間島へ痘苗二千人分安東へ八百人分を送つた、ニンゲターの猖獗に對しては一面城から防疫團を派遣し、更に實間際の生徒に對しては血清液四百個分を送り何れも豫防の措置を講ぜしめてゐる、また間島に流行のチフスに對しては豫防注射液八分を既に五千に送附した

となつてゐるが二十六日以降本日までの特別警戒により三日三十件以上の事件が十五件以內となつてゐる

戰死者殉歿者 忠魂碑
成身院住職が奔走

府內旭町一丁目眞言宗成身院主任布教師小幡賢龍師は滿洲事變發生以來の朝鮮部隊戰病死者及殉職警察官の忠魂碑を建立すべく奔走中だが、戰死者の忠魂碑は石材二十二尺の御影石、殉職警察官の忠魂碑は石材五輪塔とし、經費は約二萬圓を一般からの寄附にまつて着手することになつた期間その他は未定である

迷兒の婆さん

二十九日午後八時過ぎ鍾路四丁目附近で七十五歳位の婆さんが迷子になつてゐるのを東大門署が發見し保護を加へてゐる、老齢のため言語がよく判らず金氏と答へるのみで身許不明、白の周衣と白紗をはいてゐる

京畿道の犯罪

昨年十二月京畿道警察部管內の盜竊強盜その他犯罪を調べると、被害金額は十二萬七千五十五圓で檢舉人員は九百四十二人となり、一昨年に比較すると被害金額に於て二萬七百八圓の減となり、檢擧人員に於て百八十四人の增を示してゐるが、十二月犯罪件數の多かつたのは十五日で檢擧人員は九十七名

全日本籠球戰 全普成惜敗
準決勝・帝大に

【東京電話】全日本綜合籠球大會第三日準決勝帝大對全普成戰は三十日午前十一時三十分土肥、黑澤兩氏審判で開始、普成善戰して後半リードしたがあと帝大好調結局五十八對四十の差で全普成惜敗した

朝鮮代表決定 スキー大會選手

來月北海道札幌に於て擧行さるゝ第十一回全日本スキー選手權大會に出場の朝鮮代表選手を決定すべく豫選大會は去る十四、五兩日元山に於て擧行の筈であつたが積雪なしからず三防スキー場も同樣コンデションのため延びとなつてをり一方大會の日も迫るので、朝鮮スキー協會では二十八日豫選參加者中より代表詮衡會を開き朝鮮代表を左の七氏に決定、一行は來る一日朝鮮を大會場に向ふ筈

◇五十キロ 小松長司(監督)▲逢來館二▲佐田勝 的場猛
◇十八キロ 春▲寺師蕃一▲湯花克巳▲飯田幸雄

匪賊現はれ 列車延着

京城驛に三十日午後八時五十分到着すべき奉天發の第二列車は奉天驛と同時に匪賊出現の報が入り奉天に引返し、定刻より一時間四十分遲れて出發、十時半京城驛に着いた、尙同列車に連絡する午後九時五分京城驛發の列車は臨發を見合せて十時を五分遲れて平常通り出發した

トラック大破 列車と衝突し

二十九日午後九時二十五分頃京城府南大門通り昭和トラック京七一二〇號(運轉手高仁範)が永登浦よりの歸途始興郡安養里驛南踏切に差し懸つた際故障を生じ修理中折柄進行し來つた釜山發京城行き第五列車が右トラックに衝突、人畜には異狀なかつたが自動車は大破し列車は現場に五十五分延着し北行した、損害四千圓

インチキ醫事會 醫師看護婦を募集し
本町署內狀を調査

府內旭町一丁目四五番地無職河野照市は失業、醫職難時代を當込んで醫事會なるきはめてインチキな團體を組織し醫師、看護婦等を全鮮に亘つて募集し斡旋した者に任手數料として一圓五十錢宛を取り、隔年の月給から二割宛を取りつゝあつたこと本町署の探知する所となり、目下身柄を拘束取調べられてゐる、同人は詐欺取締規則違反として近く處分される模樣である

醫學博士 武田正房
武田産婦人科
京城府明治町二 電話本局四五四五

ウロス
內服殺菌 治淋新藥
斷然新性質! 治淋劑の革命
白檀油ザロールウロトロピン等從來の內服藥は利尿消炎收斂の作用あるも殺菌力微弱乃至絶無にして淋菌の徹底的掃滅を期するを得ず。
ウロスは、ノイフエルド、シエーミイマン、バウムガルテン博士等により葡萄狀球菌には二十萬倍、淋菌に對しては實に一千萬倍の殺菌力を實證せられたる注射原藥アクリヂン誘導體を主劑とし、之れの內服化に成功せるものなり。
ウロス一日量に含有する主劑の量は〇、〇六瓦にして血液內の吸收量は約注射一回量に等しく注射に比し投藥簡易且つ副作用を伴はざるの特徵を有す。故に急慢性淋疾は勿論細菌性泌尿器諸疾患に對し注射と同一の効果を期待し得べく、理論的にも臨牀的にも推賞すべき新製劑として萬天下の醫師諸賢の御試用を希む。
價 小(九〇錠)三円五十錢 中(一八〇錠)六円五十錢 大(三〇〇錠)十円
送料各十五錢 全國著名藥店にあり。
東京神田今川小路 アルス藥品部
振替東京七一三一九番 電話九段二七五・二一七六
代理店(京城)大木・張鎭(大邱)高橋・芳平・岡井七・小林・竇興會社(釜山)三星堂(名古屋)小林

肺・肋膜 筋腫・瘰癧
外用藥 テラピア
著名なるサリチール酸グアヤコール外用藥にして、皮膚より直接、深裏患部に滲透して消炎鎭痛の消効を發揮し、過速に疼痛、熱、滲出液を消に、炎症の化膿を防止す。
胸の痛み、肩頂部の凝り、肋間痛に良く、滲出液を吸收して炎症を去る
筋腫・瘰癧は早期に腫脹を縮少して屢々手術的處置を不要ならしめる。
一五〇瓦 一円五十錢 六〇〇瓦 五円
各名藥店にあり
賣捌元 日本橋區本町田邊元三郎商店より發賣す
田邊商店 東京・大阪
TR 174

少年 航空兵
海軍少年航空兵となつて少年航空兵の志望に燃える諸君へ特に必要な事項を記載したる案内を無代進呈す。すぐハガキで申込め。
東京市神田一ツ橋二 教育會出版部

電機學校講義錄
高等(標準テレビ)全十二卷、廿餘年苦心の結晶、遞信省試驗二種レングル三種受驗者に最適、內外同樣卒業の制度あり
初等(電氣工學)全十二卷、電氣工學と普通學とをつき混ぜた無比の獨習講義錄、小學卒業生にもよく分る
東京・神田 規則書申込次第送る

時計は安くてうまい
南大門通三(栄木藥局西)
竹內時計店
電本四二一一番

京城府旭町二丁目八番地
瀨戶醫院
外科 皮膚科
瀨戶潔
電話本局二四九八番

高級銘酒
瓢正宗
仁川 豊田酒造場

眼科 耳鼻咽喉科
京城本町二丁目(明治製菓裏)
荒川醫院
荒川正雄
電話本局一五三四番

ロシヤ飴
安東縣市場通
大山堂

淋疾黴毒 男女生殖器病
黃金町一丁目(三井物產橫入ル)
塩井皮黴科
電本三〇九〇

京日案內
廣告料金十五字詰五行一回一圓五拾錢詰名は一回每に五十錢增料金は前納の事但就職口に限り特に當面に掲載す

玉突 一台中古附屬品一式付
市內にて撞球場營業者あり有望營業にて東京府府水道町二丁目木町裏あれ 電話本局二三九五番上山商店

募集 內鮮人優秀職工旋盤工二名、仕上工二名
龍山三坂通小學校前工場 電話龍山四八一番所

下宿 商人御宿御一泊一圓
京城太平通二丁目(朝鮮新聞社前)新築御休憩所有り乘入は電車の便最もよし
電話本局一〇三三番 まる屋

空間 四疊半、六疊、高台眺望佳、交通至便
本町電車終點へ約一丁(大和町上へる)
大和町住宅地內 旭園館

外務 社員招聘及全鮮各地駐在外務社員募
京城長谷川町一二〇番地
第一生命保險相互會社京城支部

小説 青春哀歌 (108)

群司次郎正 作
野崎交三 畫

叫ぶ男(四)

『あゝ、さうでしたか、今日はわざ／＼電話を有難う』
と、欣哉は出來るだけの、親しみを見せて云つた。
『…………』
『まあ、お上り下さい、取り散らしてゐますが――』
雪木は默つて靴の紐を解き初めた。
殿に冥味の勝いむつつりした男だなあと、欣哉は多少不快に思ひながら、便所に這入つた。そして再び店の間に歸つた時、既に、勝手も知らない階段を、彼は荒々しく上つてゐるのである。
人一倍、感情の強い、神經の鋭い欣哉は、思はずムッとした。然し、態つと堪へ忍んで、後から二階に上がると、彼は窓際に突立つて、座蒲團を出すために押込みを開けてゐる澄子の後姿に、冷淡な眼差を注いでゐるのであつた。
『どうぞ――』
と、澄子に座蒲團を奬められて雪木は漸く坐つたが、すぐ胡坐を組んだ。
『どうぞ――』
と、欣哉は努めて、叮嚀な調子で云つた。
『僕、岡田欣哉です。初めて――』
『初めて――雪木です』
如何にも小憎らしく落着いてゐる。
茶を持つて來た澄子は、叮嚀に挨拶した。
『いらつしやいまし――どうぞ、粗茶で御座いますが――』
『えゝ』
と、云つたきり、チラと彼女に一瞥を呉れて、再び雪木は押し默つた。そして、四角な顏を一層角張らして、苦悶を堪へてゐるやうな表情で、凝つと机の上を見詰めてゐるた。
雪木が今日、欣哉の家を訪ねて來る若葉町自働電話に電話をかけて、わざわざ下戸塚の欣哉の家を訪れたといふことについては、深い魂膽があつた。
前に、花岡や色光なぞと、欣哉の天才云々を論議して、忌々しい口論を初め、また、それによつてあゝした侮蔑を投げつけられたのも、原因は欣哉といふ人間の出現が醸した結果に他ならないといふ恨みばかりでなく、彼の何よりの打擊は、あのことがあつてからの後の、益子の冷やかな態度である。少くとも、あれ以前の益子は、自分に對して、相當な愛情も持つてゐたし、田中の家から歸る時も、同じ方面なので、何時も一緒に電車に乗つてゐたし、家に歸らずにそのまゝ劇場や公園あたりに行くこともあつたし、電話をかけて、郊外を散歩したこともあつたが、逢つては、けろりと裏切られてしまつた。電話をかければ、女中が留守だといひ、何時も弓子と一緒になつて、自分を避けようとし、甚だしくは、口も背かない態であつた。
雪木は、以前の益子の愛を信じてゐただけに、より以上、その痛手は深かつた。
然し益子は、決して彼を愛してゐるのではなかつた。殆んど惡戯的に進められた結果、氣の弱い益子には一途に拒絶することが出來ないで、ずる／＼に引摺られてゐた迄の事だつたが、雪木はそれを極めて好意に解してゐた。
そして、雪木は、彼女の心變りを、自分の卑屈な態度や、惡感的の性格が生んだ結果とは思はないで、反つて彼女が欣哉へ心を動かした爲だと邪推したのであつた。從つて欣哉に對する反抗心はより以上醞められて行つた。――突然飛びだして來た田舎男のために、榮耀しい名譽の月桂冠を獲得され、高男としての自分の地位を奪はれ、友人達からは侮蔑を受け、剰さへ限りなく愛する益子を奪はれて、たださへ、感情的の雪木が安閑としてゐられやう筈がなかつた。
彼は、心に傲慢を持つて來たのであつたが、ふと思ひがけなく、そこに澄子を見たのだ。
『あゝ！こんな女がゐたのか！』
と、彼は多少安んじた氣持ちになつて、呟いた。
かうして、欣哉に愛人があるとすれば、それを益子に告げれば、益子も諦めるに違ひ無いと思つたが、あまりにも美しい澄子の姿に彼は羨ましくも、欣哉に對する根強い嫉妬を意識したのである。

銃修繕 龍山元町一 玉井工場 電話九三八

時計・蓄音器保險附修繕 山岡時計修繕部 京城黄金町 電本一三四八

代表的なら漬は 殖産なら漬 永樂町市場 本舖 田中漬物店

ラヂオ

JODK 三十一日(月)

午前八時〇分 ラヂオ體操(A)
同一〇時三〇分 氣象通報
同一〇時四五分 料理獻立、日用品値段鮮魚卸相場 京城府海水産市場發表
同一一時五九分 正午の時報・ニュース
午後〇時三〇分 琵琶 衣川 萩尾旭峰
同一時一〇分 衛生講座 疾病と精神作用(二) 醫學博士 関丙祺
同二時一五分 家庭講座(邦語) 正月の朝鮮料理(内地人家庭向)(二) 宋今璇
同四時〇分 ニュース、公示事項
同五時四五分 職業紹介事項、當夜のプログラム發表
同六時〇分 唱歌 孝昌普通學校生徒 ピアノ伴奏 趙光鎬
一、齊唱 南京玉:中山晋平曲 ペタコ 朴三順外十名五年女
二、齊唱 可愛さうな松虫:中山晋平曲 私のピアノ 朴貞姫外八名五年女
三、獨唱 荒城の月:瀧廉太郎曲 金仁順五年女
四、合唱 里の小川(二部) 尹貞順外十二名五、六年女
五、齊唱 飛行機 なつかしき父:趙光鎬曲 朴英淑外十名五、六年女
六、獨唱 砂山:中山晋平曲 朴貞姫外八名五年女
同六時二〇分 コドモの新聞(A) 閔屋五十二
同六時二五分 ラヂオ學校 入學兒童の準備期に就て(特に父兄の方々へ) 京城師範附屬小學校主事 市村秀志
同七時〇分 ニュース、公示事項、翌日のプログラム發表
午後七時三〇分 今は昔活動寫眞大會(A)
一、活動寫眞前說明 駒田好洋
二、新馬鹿大將 加藤柳眼
三、乙種活動寫眞前說明 田峰月
四、連鎖活劇『名金』 黒澤松聲
五、カビリア 西村樂天
六、土屋松濤の前說明 西村小樂天
七、不如歸 兒玉遊聲
八、沼の乙女、南方の判事 林天風
九、日蓮上人前說明 花井秀雄
十、日蓮上人 〔栗、柳晃 加藤柳美〕
十一、連鎖活劇『深夜の人』 玉井旭洋
十二、寄席前說明 柳家外
十三、チャップリンの珍カルメン 杉浦市郎
十四、雁の群 石井春波
十五、結婚小唄 南江古蘭
伴奏指揮 六郷子 司會者 中村 桜井
同九時三〇分 時報(A)滿洲より引繼ぎ
同 氣象通報
同 短歌と民謠 一、短歌 二、相念 三、花・四丘里 四、六字の唄 高桂仙 朴翠花

クラブ美身クリーム

白銀に輝やく
明朗の青春美

銀嶺に映る麗朗の肌
白雪に躍るクラブの
青春美こそスポーツ
日本の誇りです

クラブ美身クリームの
絶えざる御愛用は……
木枯吹く冬の最中でも
あなたの希望に輝やく
青春美に一層の光りと
生命を與へます

とてもスマートな
近代的化粧水
クラブ美身液

アレ止に…白粉下に…

クラブ洗粉
クラブ白粉
本店